



ที่ ทส 1009.5/ 8263

สำนักงานนโยบายและแผน
ทรัพยากรธรรมชาติและสิ่งแวดล้อม
60/1 ซอยพิบูลวัฒนา 7 ถนนพระรามที่ 6
กรุงเทพฯ 10400

27 ตุลาคม 2552

เรื่อง ผลการพิจารณารายงานผลกระทบสิ่งแวดล้อมเบื้องต้นโครงการโรงแรมเขาหลัก 1 จังหวัดพังงา

เรียน กรรมการผู้จัดการบริษัท พันวา ดีเวลโลปเม้นท์ จำกัด

- สิ่งที่ส่งมาด้วย 1. สำเนาหนังสือบริษัท เจ แอนด์ เอ็น คอนซัลแทนท์ จำกัด ที่ J&N 1639
ลงวันที่ 20 เมษายน 2552
2. สำเนาหนังสือศาลากลางจังหวัดพังงา ที่ พง 0013.2/9271 ลงวันที่ 25 กันยายน 2552
3. เงื่อนไขที่โครงการโรงแรมเขาหลัก 1 จังหวัดพังงา ของบริษัท พันวา ดีเวลโลปเม้นท์ จำกัด
ต้องยึดถือปฏิบัติอย่างเคร่งครัด

ตามที่บริษัท พันวา ดีเวลโลปเม้นท์ จำกัด ได้มอบหมายให้บริษัท เจ แอนด์ เอ็น คอนซัลแทนท์
จำกัด จัดทำและมอบอำนาจให้เสนอรายงานผลกระทบสิ่งแวดล้อมเบื้องต้นโครงการโรงแรมเขาหลัก 1 จังหวัด
พังงา ตั้งอยู่ที่ตำบลคึกคัก อำเภอตะกั่วป่า จังหวัดพังงา ประกอบด้วยบึงกะโล จำนวน 69 ไร่ ให้สำนักงาน
นโยบายและแผนทรัพยากรธรรมชาติและสิ่งแวดล้อมดำเนินการตามขั้นตอนการพิจารณารายงาน รายละเอียด
ตามสิ่งที่ส่งมาด้วย 1 นั้น

สำนักงานนโยบายและแผนทรัพยากรธรรมชาติและสิ่งแวดล้อม ได้ดำเนินการตามขั้นตอนการ
พิจารณารายงานการวิเคราะห์ผลกระทบสิ่งแวดล้อม และจังหวัดพังงาได้แจ้งมติคณะกรรมการผู้ชำนาญการ
พิจารณารายงานผลกระทบสิ่งแวดล้อมเบื้องต้นและรายงานการวิเคราะห์ผลกระทบสิ่งแวดล้อมในเขตพื้นที่
คุ้มครองสิ่งแวดล้อมจังหวัดพังงา ในคราวการประชุมครั้งที่ 6/2552 เมื่อวันที่ 25 มิถุนายน 2552 มีมติเห็นชอบ
รายงานผลกระทบสิ่งแวดล้อมเบื้องต้นโครงการโรงแรมเขาหลัก 1 จังหวัดพังงา ของบริษัท พันวา ดีเวลโลปเม้นท์
จำกัด พร้อมทั้งเงื่อนไขที่โครงการโรงแรมเขาหลัก 1 จังหวัดพังงา ของบริษัท พันวา ดีเวลโลปเม้นท์ จำกัด ต้อง
ยึดถือปฏิบัติอย่างเคร่งครัด รายละเอียดตามสิ่งที่ส่งมาด้วย 2 และ 3 รวมทั้ง โครงการจะต้องประสานกับผู้จัดทำ

2/รายงานฯ...

รายงานฯ ให้ดำเนินการรวบรวมรายละเอียดข้อมูลทั้งหมดตามลำดับการพิจารณาของคณะกรรมการผู้ชำนาญการฯ จัดทำเป็นรายงานฉบับสมบูรณ์ พร้อมแผ่นบันทึกข้อมูล (CD-ROM) ในรูปของ Digital File (pdf) Adobe Acrobat และเสนอต่อสำนักงานฯ ภายในเวลา 1 เดือน เพื่อใช้เป็นเอกสารอ้างอิงและส่งให้หน่วยงานที่เกี่ยวข้องต่อไป ทั้งนี้ สำนักงานฯ ได้สำเนาหนังสือแจ้งบริษัท เจ แอนด์ เอ็น คอนซัลแทนท์ จำกัด เพื่อดำเนินการต่อไปด้วยแล้ว

จึงเรียนมาเพื่อโปรดพิจารณาดำเนินการต่อไป

ขอแสดงความนับถือ

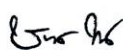

(นายชนินทร์ ทองธรรมชาติ)

รองเลขาธิการฯ รักษาการแทน

เลขาธิการสำนักงานนโยบายและแผนทรัพยากรธรรมชาติและสิ่งแวดล้อม

สำนักวิเคราะห์ผลกระทบสิ่งแวดล้อม

โทรศัพท์ 0-2265-6624, 0-2265-6500 ต่อ 6810-6816

โทรสาร 0-2265-6616

<p>องค์การมหาชน</p> <p>และ/หรือ ส.ร.ร.</p> <p>4.1 การดำเนินงาน (ข้อ)</p>	<p>ผลกระทบ/ผลสัมฤทธิ์</p>	<p>ผลกระทบ/ผลสัมฤทธิ์</p>	<p>ผลกระทบ/ผลสัมฤทธิ์</p>	<p>หมายเหตุ/การพิจารณา</p>
		<p>ผลกระทบ/ผลสัมฤทธิ์</p>	<p>ผลกระทบ/ผลสัมฤทธิ์</p>	<p>หมายเหตุ/การพิจารณา</p>
<p>4.2 การดำเนินงาน (ข้อ)</p>	<p>ผลกระทบ/ผลสัมฤทธิ์</p>	<p>ผลกระทบ/ผลสัมฤทธิ์</p>	<p>ผลกระทบ/ผลสัมฤทธิ์</p>	<p>หมายเหตุ/การพิจารณา</p>

[illegible]

<p>ชื่อ/ประเภทงาน/ผู้จัดทำ และตำแหน่ง</p>	<p>ผลการดำเนินงาน</p>	<p>ผลกระทบ/สิ่งน่าสนใจ</p>	<p>หมายเหตุ/การพิจารณา เพิ่มเติม</p>
<p>4.2 การตลาดฯ อธิการบดี และนายแพทย์ (ผอ.)</p>		<p>นายแพทย์และนายแพทย์ นายแพทย์และนายแพทย์</p>	<p>นายแพทย์และนายแพทย์ นายแพทย์และนายแพทย์</p>

[illegible]

ตารางที่ 1 (ต่อ)

จังหวัดสงขลา/จังหวัดปัตตานี	คณะกรรมการอำนวยการ	คณะกรรมการอำนวยการ	คณะกรรมการอำนวยการ
42. การประชุมสภา อบจ.ปัตตานี และสภา อบจ.ปัตตานี	นายแพทย์สุรินทร์ ชื่นชื่น	นายแพทย์สุรินทร์ ชื่นชื่น	นายแพทย์สุรินทร์ ชื่นชื่น

พ.ร.บ. ๒๕๖๑
ลงวันที่ ๒๕/๑๑/๒๕๖๑

1343

ตารางที่ 2
สรุปผลการดำเนินงานตามแผนปฏิบัติการ และมาตรการป้องกันและบรรเทาผลกระทบจากสถานการณ์โควิด-19 (ระยะดำเนินการ)

จังหวัดสงขลา/จังหวัดปัตตานี	คณะกรรมการอำนวยการ	คณะกรรมการอำนวยการ	คณะกรรมการอำนวยการ
1.1. จังหวัดสงขลา/จังหวัดปัตตานี	นายแพทย์สุรินทร์ ชื่นชื่น	นายแพทย์สุรินทร์ ชื่นชื่น	นายแพทย์สุรินทร์ ชื่นชื่น
1.2. จังหวัดสงขลา/จังหวัดปัตตานี	นายแพทย์สุรินทร์ ชื่นชื่น	นายแพทย์สุรินทร์ ชื่นชื่น	นายแพทย์สุรินทร์ ชื่นชื่น

พ.ร.บ. ๒๕๖๑
ลงวันที่ ๒๕/๑๑/๒๕๖๑

ตารางที่ 3 (ต่อ)

จังหวัดสงขลา/จังหวัดปัตตานี	คณะกรรมการอำนวยการ	คณะกรรมการอำนวยการ	คณะกรรมการอำนวยการ
1.2. จังหวัดสงขลา/จังหวัดปัตตานี	นายแพทย์สุรินทร์ ชื่นชื่น	นายแพทย์สุรินทร์ ชื่นชื่น	นายแพทย์สุรินทร์ ชื่นชื่น
1.3. จังหวัดสงขลา/จังหวัดปัตตานี	นายแพทย์สุรินทร์ ชื่นชื่น	นายแพทย์สุรินทร์ ชื่นชื่น	นายแพทย์สุรินทร์ ชื่นชื่น

พ.ร.บ. ๒๕๖๑
ลงวันที่ ๒๕/๑๑/๒๕๖๑

1343

ตารางที่ 3 (ต่อ)

จังหวัดสงขลา/จังหวัดปัตตานี	คณะกรรมการอำนวยการ	คณะกรรมการอำนวยการ	คณะกรรมการอำนวยการ
1.3. จังหวัดสงขลา/จังหวัดปัตตานี	นายแพทย์สุรินทร์ ชื่นชื่น	นายแพทย์สุรินทร์ ชื่นชื่น	นายแพทย์สุรินทร์ ชื่นชื่น
2. จังหวัดสงขลา/จังหวัดปัตตานี	นายแพทย์สุรินทร์ ชื่นชื่น	นายแพทย์สุรินทร์ ชื่นชื่น	นายแพทย์สุรินทร์ ชื่นชื่น

พ.ร.บ. ๒๕๖๑
ลงวันที่ ๒๕/๑๑/๒๕๖๑

1343

[illegible][illegible]

วัตถุประสงค์ของงาน/โครงการ และจุดมุ่งหมาย	ผลกระทบที่คาดว่าจะได้รับ	หน่วยงาน/ผู้รับผิดชอบ	หมายเหตุ/การติดตามผล การดำเนินงาน
จุดประสงค์ที่ 1: พัฒนากระบวนการ 3.1. การแก้ไขข้อบกพร่อง	พัฒนากระบวนการแก้ไขปัญหาข้อบกพร่อง ให้สามารถดำเนินการได้อย่างมีประสิทธิภาพ และลดต้นทุนการดำเนินงาน	กองช่างเทคนิค กองช่างเทคนิค กองช่างเทคนิค	- ผลการดำเนินงาน: แก้ไขข้อบกพร่องได้ ตามกำหนดเวลา - ผลการดำเนินงาน: ลดต้นทุนการดำเนินงาน ได้ 10%
3.2. การติดตามผล	ติดตามผลการดำเนินงาน และประเมินผล	กองช่างเทคนิค กองช่างเทคนิค	- ผลการดำเนินงาน: ติดตามผลการดำเนินงาน ได้อย่างมีประสิทธิภาพ - ผลการดำเนินงาน: ประเมินผล ได้ตามเป้าหมาย

<p>กรมส่งเสริมการค้าระหว่างประเทศ กระทรวงพาณิชย์</p>	<p>เลขที่ใบสำคัญถิ่นที่อยู่ที่ กรมส่งเสริมการค้าระหว่างประเทศ</p>	<p>กรมส่งเสริมการค้าระหว่างประเทศ กระทรวงพาณิชย์</p>
----------------------------------------------------------	-----------------------------------------------------------------------	----------------------------------------------------------

จุดประสงค์ของแผนพัฒนา และกลยุทธ์ฯ	ยุทธศาสตร์ที่ดำเนินการ	กิจกรรม/โครงการ/กิจกรรม	หน่วยงาน/หน่วยงานที่เกี่ยวข้อง
3.4 การฝึกอบรม	การฝึกอบรมบุคลากร และเจ้าหน้าที่	การฝึกอบรมบุคลากร และเจ้าหน้าที่	หน่วยงานที่เกี่ยวข้อง
3.5 การดำเนินงานด้านอื่นๆ	การดำเนินงานด้านอื่นๆ	การดำเนินงานด้านอื่นๆ	หน่วยงานที่เกี่ยวข้อง

<p>ชื่อโครงการ/ชื่อเรื่อง และจุดมุ่งหมาย</p> <p>3.6 การจัดการขยะ (40)</p>	<p>ผลกระทบที่คาดว่าจะ ได้รับ</p>	<p>มาตรการป้องกันและ ลดผลกระทบ</p>	<p>หน่วยงาน/หน่วยงาน ที่รับผิดชอบ</p>
<p>3.6 การจัดการขยะในบริเวณ โครงการ</p> <p>การกำจัดขยะในบริเวณโครงการ ให้เป็นไปตามมาตรฐาน ของกรมส่งเสริมการค้า ระหว่างประเทศ (GAP)</p>	<p>การกำจัดขยะในบริเวณ โครงการให้เป็นไปตาม มาตรฐานของกรมส่งเสริม การค้าระหว่างประเทศ (GAP)</p>	<p>การกำจัดขยะในบริเวณ โครงการให้เป็นไปตาม มาตรฐานของกรมส่งเสริม การค้าระหว่างประเทศ (GAP)</p>	<p>หน่วยงาน/หน่วยงาน ที่รับผิดชอบ</p>

โครงการ/กิจกรรม/กิจกรรมย่อย	รายละเอียด	วัตถุประสงค์	ผู้รับผิดชอบ	สถานะ	วันที่	สถานที่	งบประมาณ	เอกสาร	รูปถ่าย	หมายเหตุ
โครงการ/กิจกรรม/กิจกรรมย่อย	รายละเอียด	วัตถุประสงค์	ผู้รับผิดชอบ	สถานะ	วันที่	สถานที่	งบประมาณ	เอกสาร	รูปถ่าย	หมายเหตุ
โครงการ/กิจกรรม/กิจกรรมย่อย	รายละเอียด	วัตถุประสงค์	ผู้รับผิดชอบ	สถานะ	วันที่	สถานที่	งบประมาณ	เอกสาร	รูปถ่าย	หมายเหตุ

ឈ្មោះអង្គការសហគមន៍ស្ថិតនៅក្នុងតំបន់	អត្តសញ្ញាណប័ណ្ណសង្គម	ឈ្មោះអង្គការសហគមន៍ស្ថិតនៅក្នុងតំបន់	ស្ថានភាពសហគមន៍ស្ថិតនៅក្នុងតំបន់
<p>3.8 ប្រជាជនស្ថិតនៅក្នុងតំបន់</p> <p>1-21-1-1 (ស្រី 66%)</p>	<p>អត្តសញ្ញាណប័ណ្ណសង្គម</p>	<p>អង្គការសហគមន៍ស្ថិតនៅក្នុងតំបន់</p>	<p>ស្ថានភាពសហគមន៍ស្ថិតនៅក្នុងតំបន់</p>

ตารางที่ 2 (ต่อ)

องค์ประกอบทางสิ่งแวดล้อม และอื่นๆต่างๆ	ผลกระทบต่อสิ่งแวดล้อม	มาตรการป้องกันและแก้ไข ผลกระทบสิ่งแวดล้อม	มาตรการติดตามตรวจสอบ ผลกระทบสิ่งแวดล้อม
4.3 อชีวนามัย และความปลอดภัย	จะสามารถให้บริการ ได้อย่างทั่วถึงและเพียงพอ หรือไม่ก่อให้เกิดผลกระทบแต่อย่างใด - โครงการจัดให้มีระบบสาธารณสุขภายในโครงการ มีความปลอดภัยในกิจกรรมของโครงการ มีการรักษาความปลอดภัยและอำนวยความสะดวกในโครงการ ระหว่างดำเนินการ เช่น การมีระบบป้องกันอัคคีภัย งานบริการด้านความปลอดภัย จัดให้มีเจ้าหน้าที่ด้านความปลอดภัย รวมทั้งจัดทำแผนรองรับเหตุการณ์เกิดเหตุฉุกเฉิน ดังนั้นโครงการจึงมีผลกระทบทางด้านนี้ในระดับต่ำ		
4.4 ทัศนียภาพ	- โครงการสร้างทางสถาปัตยกรรมของโครงการอาคารที่อยู่ใกล้เคียงมีโครงสร้างทางสถาปัตยกรรมที่คล้ายคลึง (Harmony) และที่สำคัญความสูงของอาคารก็ใกล้เคียงกับกลุ่มของอาคารบริเวณใกล้เคียงจึงไม่ก่อให้เกิดความโดดเด่น ซึ่งจะเกิดความกลมกลืนกับกลุ่มของอาคารต่างๆ ดังนั้น การขึ้นของโครงการจึงก่อให้เกิดผลกระทบด้านทัศนียภาพอย่างไม่มีนัยสำคัญ	- จัดให้มีการออกแบบภูมิสถาปัตย์ของโครงการภายหลังการก่อสร้างให้มีความสวยงาม และจัดให้มีพื้นที่สีเขียว 32,030 ตร.ม. เป็นพื้นที่สำหรับปลูกไม้ใหญ่หรือพื้นที่สีเขียว อย่างเช่น 25,244 ตร.ม.และสนามหญ้า 6,786 ตร.ม. คิดเป็นสัดส่วนพื้นที่สีเขียวของโครงการ (ตร.ม.) คือจำนวนผู้ถือสิทธิ์ (คน) 1 : 232.1 (รูปที่ 10)	

หน้า 30...ทั้งหมด 41 หน้า
ลงชื่อ.....ผู้รับรอง

ตารางที่ 3
สรุปมาตรการติดตามตรวจสอบคุณภาพสิ่งแวดล้อม โรงแรมเขากลัก 1 (ระยะดำเนินการ)

จุดเก็บตัวอย่าง	ดัชนีคุณภาพน้ำ ที่ทำการตรวจวัด	วิธีการตรวจวัด และวิธีการวิเคราะห์	ความถี่ในการตรวจวัด	ค่าใช้จ่ายโดยประมาณ	ผู้รับผิดชอบ
I. คุณภาพน้ำเสียก่อนเข้าระบบ บำบัดน้ำเสียรวม - จุด A: ส่วนปรับสภาพน้ำ และกรอง (รูปที่ 11 และรูปที่ 12)	- pH - BOD - Suspended Solids - Total Dissolved Solids - Sulfide - Fat, Oil and Grease - Nitrogen ในรูป TKN - MPN of Fecal Coliform และ Total Coliform	- ตามมาตรฐานการวิเคราะห์ น้ำเสียใน Standard Method for Examination of Water and Wastewater	- ในช่วง 6 เดือนแรกที่โครงการ/ อาคารเปิดดำเนินการให้ทำการ ตรวจวัดเป็นประจำทุกเดือน หลังจากนั้นจึงทำการตรวจวัด ทุก 6 เดือน	- 5,500 บาท ต่อการวิเคราะห์ ตัวอย่างน้ำจำนวน 1 ตัวอย่าง	- บริษัท พันนา ดีเวลอปเม้นท์ จำกัด

หน้า 31 ทั้งหมด 44 หน้า
ลงชื่อ.....*R/d/*.....ผู้รับรอง

ตารางที่ 3 (ต่อ)

จุดเก็บตัวอย่าง	ดัชนีคุณภาพน้ำ ที่ทำการตรวจวัด	วิธีการตรวจวัด และวิธีการวิเคราะห์	ความถี่ในการตรวจวัด	ค่าใช้จ่ายโดยประมาณ	ผู้รับผิดชอบ
2. คุณภาพน้ำทิ้งที่ผ่านการบำบัดแล้ว - จุด B: บ่อเติมคลอรีน (รูปที่ 11 และรูปที่ 12)	- pH - BOD - Suspended Solids - Total Dissolved Solids - Sulfide - Nitrogen ในรูป TKN - Fat, Oil and Grease - MPN of Fecal Coliform และ Total Coliform	- ตามมาตรฐานการวิเคราะห์ น้ำเสียใน Standard Method for Examination of Water and Wastewater	- ในช่วง 6 เดือนแรกที่โครงการ/ อาคารเปิดดำเนินการให้ทำการ ตรวจวัดเป็นประจำทุกเดือน หลังจากนั้นจึงทำการตรวจวัด ทุก 6 เดือน	- 5,500 บาท ต่อการวิเคราะห์ ตัวอย่างน้ำจำนวน 1 ตัวอย่าง	- บริษัท พันวา ดีเวล โอลิเมนต์ จำกัด
3. คุณภาพน้ำหลังการปรับปรุงน้ำ เพื่อการอุปโภค (น้ำประปา) - ถึงกับน้ำได้ดื่ม	- pH - Turbidity - Total Dissolved Solids - Iron - Residual Chlorine - E. coli	- ตามมาตรฐานการวิเคราะห์ น้ำประปาของห้องปฏิบัติการ ทดสอบน้ำประปา การประปานครหลวง	- ตรวจวัดเป็นประจำทุกเดือน	- 2,700 บาท ต่อการวิเคราะห์ ตัวอย่างน้ำจำนวน 1 ตัวอย่าง (การวิเคราะห์คุณสมบัติทาง เคมี-ฟิสิกส์ และแบคทีเรีย)	- บริษัท พันวา ดีเวล โอลิเมนต์ จำกัด

หน้า 33 ทั้งหมด 44 หน้า
ลงชื่อ.....ผู้รับรอง

หนังสือการแจ้งเปลี่ยนชื่อโครงการฯ

ที่ ทส 1009.5/ **7365**



สำนักงานนโยบายและแผน
ทรัพยากรธรรมชาติและสิ่งแวดล้อม
60/1 ซอยพิบูลวัฒนา 7 ถนนพระรามที่ 6
กรุงเทพฯ 10400

31 กรกฎาคม 2555

เรื่อง แจ้งเปลี่ยนชื่อโครงการในรายงานผลกระทบสิ่งแวดล้อมเบื้องต้นโครงการโรงแรม เขาหลัก 1 จังหวัดพังงา

เรียน กรรมการผู้จัดการบริษัท พันวา ดีเวลโลปเม้นท์ จำกัด

อ้างถึง หนังสือบริษัท พันวา ดีเวลโลปเม้นท์ จำกัด ลงวันที่ 2 กรกฎาคม 2555

ตามหนังสือที่อ้างถึง บริษัท พันวา ดีเวลโลปเม้นท์ จำกัด ได้รับความเห็นชอบรายงานผลกระทบสิ่งแวดล้อมเบื้องต้นโครงการโรงแรมเขาหลัก 1 จังหวัดพังงา ของบริษัท พันวา ดีเวลโลปเม้นท์ จำกัด พร้อมทั้งเงื่อนไขที่โครงการโรงแรมเขาหลัก 1 จังหวัดพังงา ของบริษัท พันวา ดีเวลโลปเม้นท์ จำกัด ต้องยึดถือปฏิบัติอย่างเคร่งครัด และบริษัทขอเปลี่ยนชื่อโครงการจาก “โรงแรมเขาหลัก 1 จังหวัดพังงา” เป็น “โรงแรม แคนทารี บีช เขาหลัก 1 (KANTARY BEACH HOTEL KHAO LAK 1)” ความละเอียดแจ้งแล้ว นั้น

สำนักงานนโยบายและแผนทรัพยากรธรรมชาติและสิ่งแวดล้อม รับทราบการเปลี่ยนชื่อโครงการในรายงานผลกระทบสิ่งแวดล้อมเบื้องต้นโครงการโรงแรมเขาหลัก 1 จังหวัดพังงา จาก “โรงแรมเขาหลัก 1 จังหวัดพังงา” เป็น “โรงแรม แคนทารี บีช เขาหลัก 1 (KANTARY BEACH HOTEL KHAO LAK 1)” ดังกล่าว ทั้งนี้ บริษัท พันวา ดีเวลโลปเม้นท์ จำกัด จะต้องปฏิบัติตามเงื่อนไขที่โครงการโรงแรมเขาหลัก 1 จังหวัดพังงา ของบริษัท พันวา ดีเวลโลปเม้นท์ จำกัด ต้องยึดถือปฏิบัติอย่างเคร่งครัด ด้วย

จึงเรียนมาเพื่อโปรดทราบ

ขอแสดงความนับถือ

สำนักวิเคราะห์ผลกระทบสิ่งแวดล้อม
โทรศัพท์ 0 2265 6500 ต่อ 6810-6815
โทรสาร 0 2265 6616

(นายวิจารย์ ลิมาฉายา)
เลขาธิการ

สำนักงานนโยบายและแผนทรัพยากรธรรมชาติและสิ่งแวดล้อม

หนังสือการขออนุญาตเชื่อมทาง



ที่ พง 71703/173

ที่ทำการองค์การบริหารส่วนตำบลคึกคัก
อำเภอตะกั่วป่า จังหวัดพังงา 82110

4 กันยายน 2551

เรื่อง การขออนุญาตเชื่อมทาง

เรียน กรรมการผู้จัดการบริษัท พันวา ดีเวลโลปเม้นท์ จำกัด

อ้างถึง หนังสือ KAL/05/51 ลงวันที่ 2 กรกฎาคม 2551

ตามที่บริษัท พันวา ดีเวลโลปเม้นท์ จำกัด จะดำเนินการก่อสร้างอาคาร โครงการ โรงแรมเขาหลัก 1 โรงแรมสูง 1 ชั้น 69 หลัง จำนวน 69 ห้อง ตั้งอยู่หมู่ที่ 2 ตำบลคึกคัก อำเภอตะกั่วป่า จังหวัดพังงา และทางบริษัทฯ ขอให้ทาง อบต. ดำเนินการตรวจสอบเพื่อขออนุญาตในการเชื่อมทางกับถนนสาธารณะ ด้านหน้าโครงการใช้เป็นทางเข้า-ออก กับโครงการ โรงแรมเขาหลัก 1 เพื่อใช้ประกอบในการรายงานการวิเคราะห์ผลกระทบสิ่งแวดล้อม และทาง บริษัทฯ จะได้ดำเนินการนำเสนอโครงการต่อสำนักงานนโยบายและแผนทรัพยากรธรรมชาติและสิ่งแวดล้อมต่อไป ตามหนังสืออ้างถึงนั้น

องค์การบริหารส่วนตำบลคึกคัก ได้ดำเนินการตรวจสอบสถานที่ตั้งโครงการแล้ว อนุญาตให้ดำเนินการเชื่อมทางได้ โดยมีเงื่อนไขในการดำเนินการดังนี้

- (1) ทางเชื่อมต่อถนนสาธารณะให้วางท่อระบายน้ำ คสล.ขนาด Ø1 เมตร จำนวน 1 แถว 8 ลูก จังหวะมาเพื่อโปรดทราบและถือปฏิบัติต่อไป

ขอแสดงความนับถือ

(นายอนิวัตรคน พงศ์วิศิษฐ์กุล)

ปลัดองค์การบริหารส่วนตำบลคึกคัก

ปฏิบัติหน้าที่ นายกองค์การบริหารส่วนตำบลคึกคัก

ส่วนโยธา

โทร 0-7648-7446 FAX 0-7648-7163.

หนังสือการยืนยันการให้บริการ การไฟฟ้าส่วนภูมิภาค



การไฟฟ้าส่วนภูมิภาค
200 ถนนงามวงศ์วาน จตุจักร กรุงเทพฯ ฯ 10900
โทรศัพท์: 7224PEABKK TH โทร 5890100

ที่ มท 5305.87/คป(บค.) 269/2551

การไฟฟ้าส่วนภูมิภาคสาขาอำเภอตะกั่วป่า
23/19 ถนนเพชรเกษม ตำบลโคกเคียน
อำเภอตะกั่วป่า จังหวัดพังงา 82110

2 ตุลาคม 2551

เรื่อง ยืนยันการให้บริการ

เรียน กรรมการผู้จัดการ

อ้างถึง หนังสือที่ KLA/32/51 ลงวันที่ 18 กันยายน 2551

ตามหนังสือที่อ้างถึง การไฟฟ้าส่วนภูมิภาคสาขาอำเภอตะกั่วป่า จังหวัดพังงา ได้ตรวจสอบความต้องการที่จะขอใช้กระแสไฟฟ้าของบริษัท พันวา ดีเวลโลปเม้นท์ จำกัด ให้กับโครงการโรงแรมเขาหลัก 1 ซึ่งจะก่อสร้างบริเวณ ตำบลคึกคัก อำเภอตะกั่วป่า จังหวัดพังงา แล้ว การไฟฟ้าส่วนภูมิภาคสาขาอำเภอตะกั่วป่า จังหวัดพังงา ขอยืนยันความพร้อมที่จะให้บริการตามความประสงค์ของท่าน แต่ทั้งนี้จะต้องปฏิบัติตามขั้นตอนและระเบียบของการไฟฟ้าส่วนภูมิภาค และสามารถติดต่อประสานงานได้ที่แผนกบริการลูกค้าและการตลาด การไฟฟ้าส่วนภูมิภาคอำเภอตะกั่วป่า โทร 076-441337 ได้ทุกวันในเวลาราชการ

จึงเรียนมาเพื่อโปรดทราบ

ขอแสดงความนับถือ

(นายประพันธ์ เกตุทิพย์)
ผู้จัดการ การไฟฟ้า ส่วนภูมิภาค
อำเภอ ตะกั่วป่า จังหวัด พังงา

แปลนระบบบำบัดน้ำเสีย

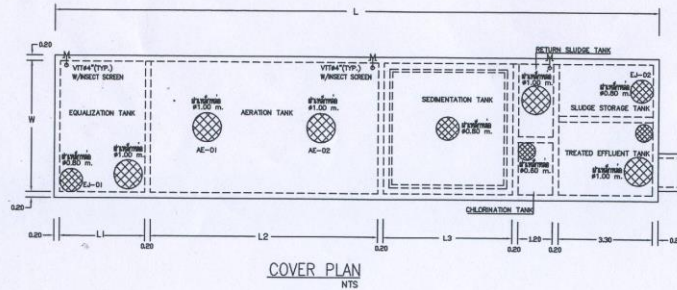

EQUIPMENT SCHEDULE FOR WTP

UNIT NO.	DESCRIPTION	QTY	CAPACITY		REMARK
			WTP-01	WTP-02	
EJ-01	EJECTOR	1	1.3-1.5 kg ₂ /hr Ø 2.5m.Aq.1.5m	2.3-2.5 kg ₂ /hr Ø 2.5m.Aq.2.5m	C/W GUIDE RAIL, SLUICER & VALVE SET MANUAL AND AUTO TIMER
EJ-02	EJECTOR	1	1.3-1.5 kg ₂ /hr Ø 2.5m.Aq.1.5m	1.3-1.5 kg ₂ /hr Ø 2.5m.Aq.1.5m	C/W GUIDE RAIL, SLUICER & VALVE SET MANUAL AND AUTO TIMER
AE-01	SUBMERGIBLE AERATOR	4	5.5-5.8 kg ₂ /hr Ø 2.5m.Aq.5.5m	5.5-5.8 kg ₂ /hr Ø 2.5m.Aq.5.5m	ALL DUTY, MANUAL AND AUTO TIMER C/W SLUICER & VALVE SET
AE-02	SUBMERGIBLE AERATOR	4	5.5-5.8 kg ₂ /hr Ø 2.5m.Aq.5.5m	5.5-5.8 kg ₂ /hr Ø 2.5m.Aq.5.5m	ALL DUTY, MANUAL AND AUTO TIMER C/W SLUICER & VALVE SET
CLP-01	CHLORINE DOSING PUMP	1	1.8 L/hr TH 5.5m.Aq.0.75m	1.8 L/hr TH 5.5m.Aq.0.75m	CHLORINE DOSING PUMP, ADJUSTABLE
CLT-01	CHLORINE SOLUTION TANK, PE	1	1000 L	1000 L	C/W STAINLESS AERATOR
SWP-01	WASTE WATER TRANSFER PUMP	2	200L/min TH 8 M.0.75m	200L/min TH 8 M.0.75m	C/W GUIDE RAIL,CHECK VALVE,GATE VALVE FLOAT SWITCH CONTROL
SLP-01	SLUDGE TRANSFER PUMP	2	200L/min TH 8 M.0.75m	200L/min TH 8 M.0.75m	C/W GUIDE RAIL,CHECK VALVE,GATE VALVE MANUAL AND AUTO TIMER
ETP-01	EFFLUENT DISCHARGE PUMP	2	200L/min TH 8 M.0.75m	200L/min TH 8 M.0.75m	C/W GUIDE RAIL,CHECK VALVE,GATE VALVE FLOAT SWITCH CONTROL



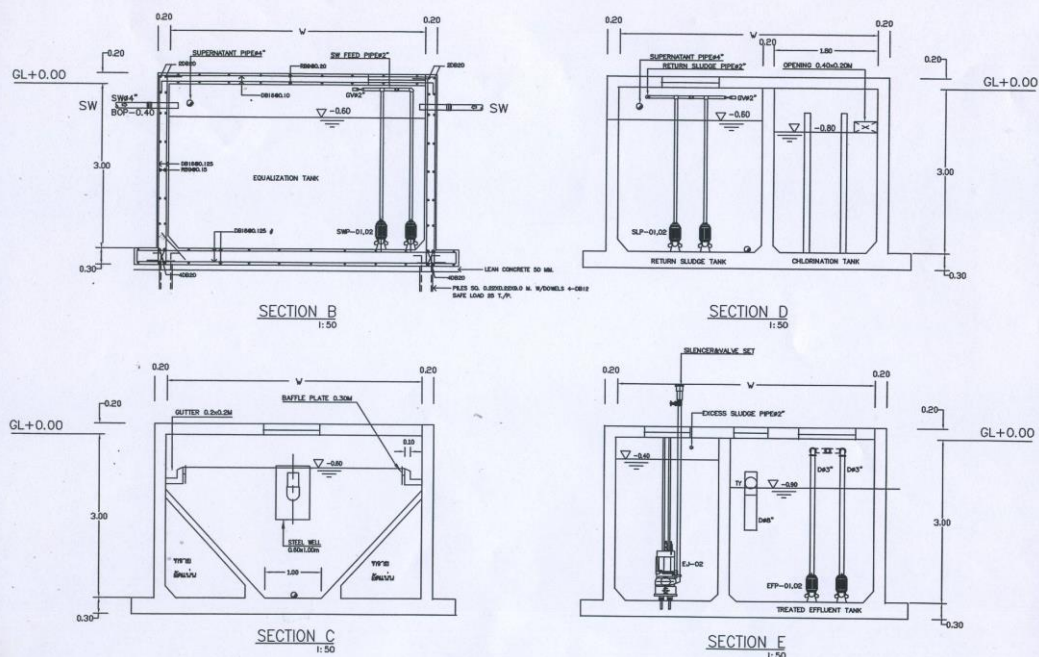

NOTE
* NO OF AERATOR - 1 SET FOR WTP-01, 2 SETS FOR WTP-02

WTP DIMENSIONS

DIM.	KAL-1 WTP-01 (m.)	KAL-2 WTP-02 (m.)
W	5.0	4.5
W1	2.0	1.8
W2	2.0	1.8
L	16.7	21.2
L1	2.0	3.0
L2	5.0	8.0
L3	4.5	4.5
L4	1.2	1.2
L5	2.8	3.3

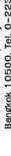

รูปที่ 2.4-1 : แสดงแบบแปลนถังเก็บน้ำบาดาลและถังเก็บน้ำใต้ดิน

บริษัท ฟิวา ดีเวลลอปเม้นท์ จำกัด 120 Silom Road, Suriyawongse, Bangkok, Bangkok 10500, Tel. 0-2233-8999-98	ARCHITECT	นาย อดิศักดิ์ น. น. 140		โครงการจัดสรรที่ดิน 2 ต. คลอง ๑ อ. คลอง ๑ จ. ชลบุรี OWNER: บริษัท ฟิวา ดีเวลลอปเม้นท์ จำกัด SHEET NO.	JOB NO. DATE. REVISION
	STRUCTURAL ENGINEER	นาย อดิศักดิ์ น. น. 140			
	ELECTRICAL ENGINEER	นาย อดิศักดิ์ น. น. 140			
	SANITARY ENGINEER	นาย อดิศักดิ์ น. น. 140			
	DRAWN BY: 		APPROVED BY:		

ระบบผลิตน้ำประปาและการจ่ายน้ำประปาในโครงการ

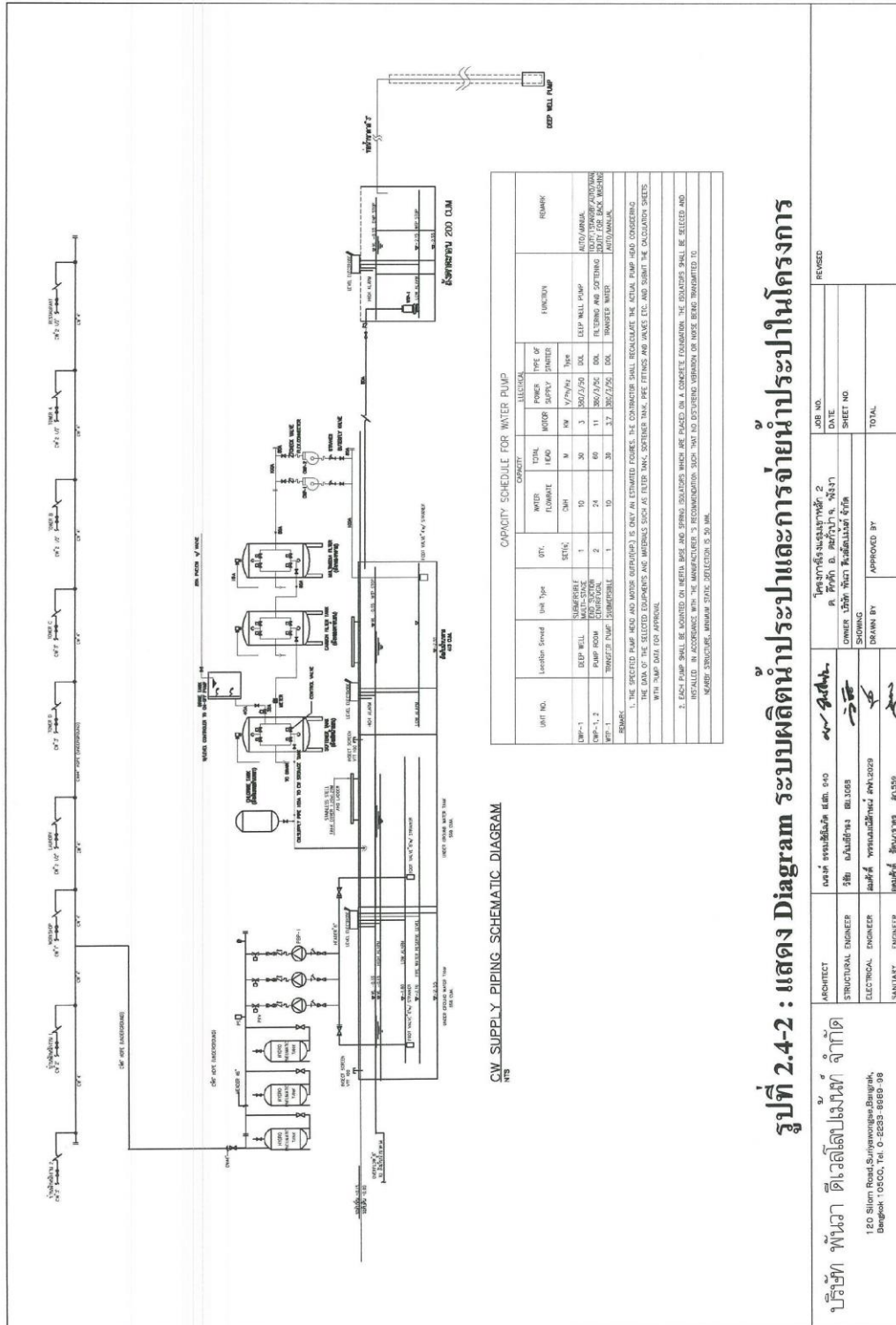

แปลนขยายบ่อดักขยะ

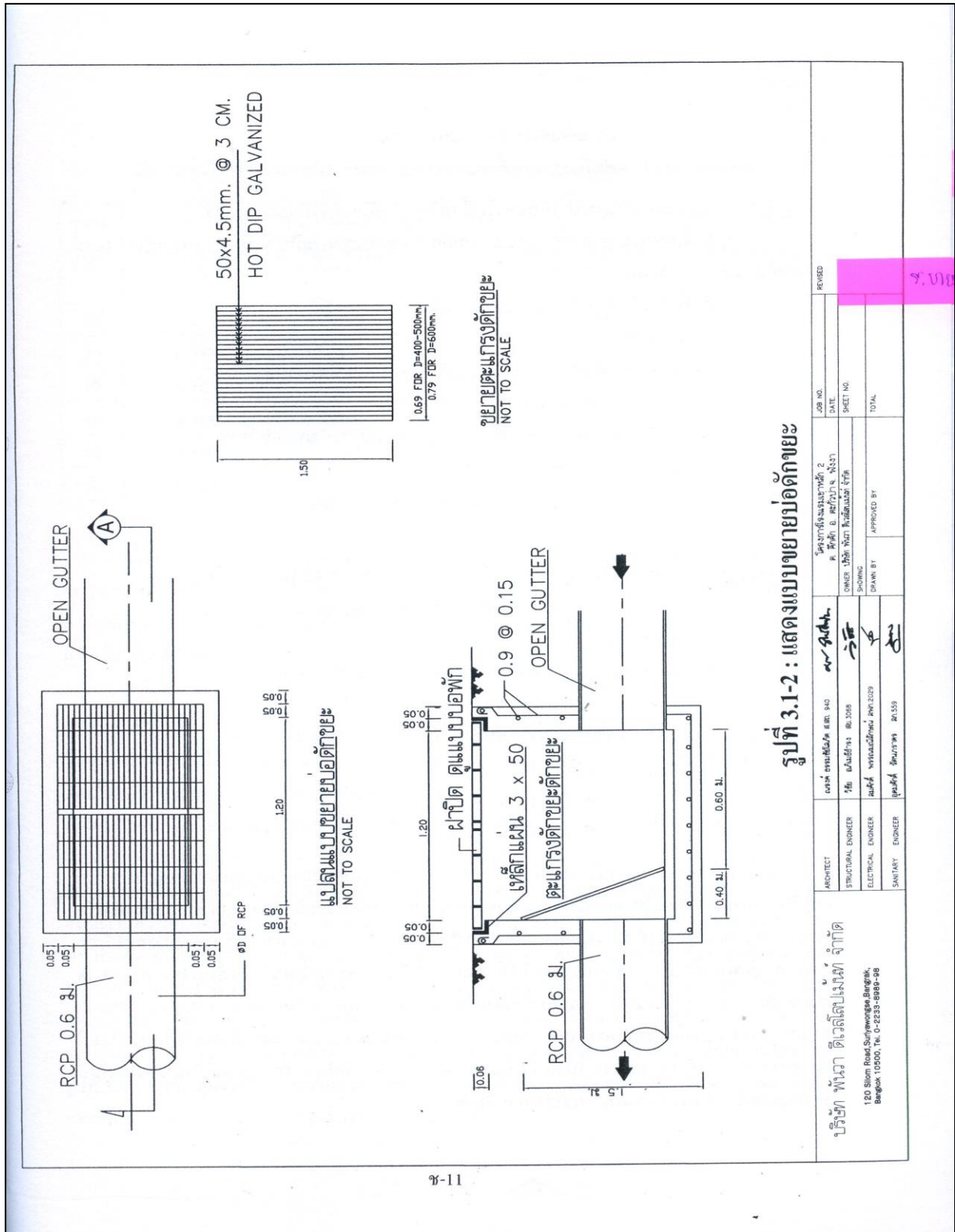

หนังสือการขอรับบริการเก็บขยะมูลฝอย



ที่ พง 71705/ ๒๑

องค์การบริหารส่วนตำบลคึกคัก
อำเภอตะกั่วป่า จังหวัดพังงา

๑๕ สิงหาคม 2551

เรื่อง ขอบรับบริการเก็บขยะมูลฝอย

เรียน คุณ ชลิตกร วัชรสุรงค์

ตามที่บริษัท พันวา ดีเวลโลปเม้นท์ จำกัด โดยนางชลิตกร วัชรสุรงค์ ได้แจ้งให้องค์การบริหารส่วนตำบลคึกคักทราบว่า ทางบริษัท พันวา ดีเวลโลปเม้นท์ จำกัด กำลังจัดทำรายงานการวิเคราะห์ผลกระทบสิ่งแวดล้อมเพื่อยื่นประกอบการขออนุญาตก่อสร้าง โดยรายละเอียดโครงการ ประกอบด้วย โรงแรมสูง 1 ชั้น 69 หลัง จำนวนห้องพักทั้งสิ้น 69 ห้อง ตั้งอยู่ตำบลคึกคัก อำเภอตะกั่วป่า จังหวัดพังงา และขอหนังสือรับรองการให้บริการเก็บขยะมูลฝอยเพื่อประกอบการจัดทำรายงานวิเคราะห์ผลกระทบสิ่งแวดล้อม ตามรายละเอียดที่แจ้งให้ทราบแล้วนั้น

องค์การบริหารส่วนตำบลคึกคัก ขอยืนยัน สามารถให้บริการจัดเก็บขยะมูลฝอยให้กับทางโครงการดังกล่าวได้ทั้งช่วงการก่อสร้างและในช่วงการดำเนินการดังกล่าวในอนาคต สำหรับการขยะมูลฝอยที่องค์การบริหารส่วนตำบลคึกคักให้บริการข้างต้นนั้น ไม่รวมถึงเศษวัสดุที่เกิดจากการก่อสร้าง เช่น กระเบื้อง เศษเหล็ก อิฐ ปูน ฯลฯ

จึงเรียนมาเพื่อโปรดพิจารณาดำเนินการต่อไป

ขอแสดงความนับถือ

(นายอนิวัตรคน พงศ์วิษฐ์กุล)

ปลัดองค์การบริหารส่วนตำบลคึกคัก ปฏิบัติหน้าที่
นายกองค์การบริหารส่วนตำบลคึกคัก

ส่วนสาธารณสุขฯ

โทร 076 - 487446

โทรสาร 076 - 487163

แปลนห้องเก็บขยะ

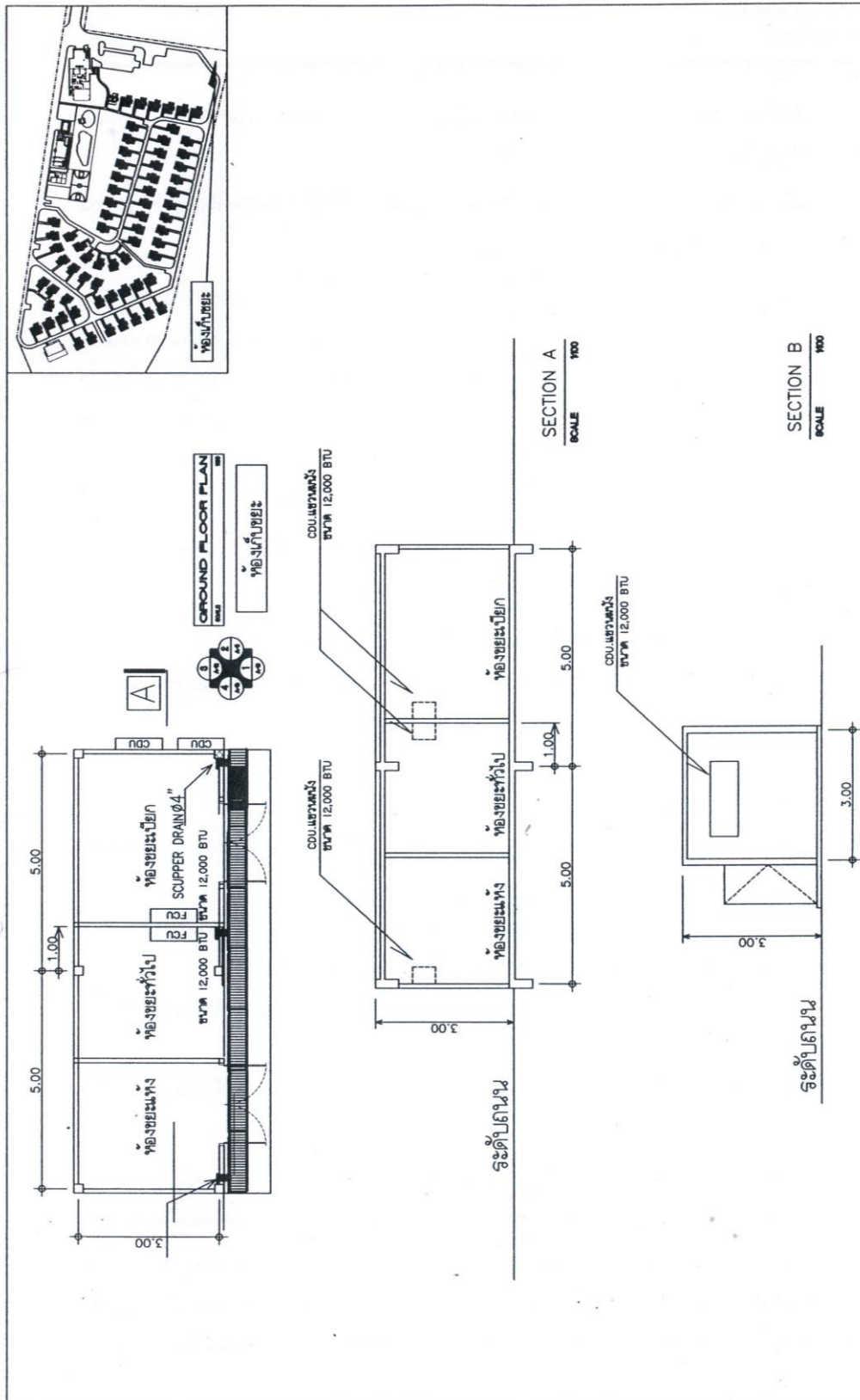

รูปที่ 2.7-1: แสดงแบบแปลนพื้นที่ และแสดงภาพตัด A-A และ B-B ห้องเก็บขยะ

**แปลนแสดงตำแหน่งจุดติดตั้งอุปกรณ์ดับเพลิงภายในอาคารบ้านพัก สำหรับผู้พิการ
หรือผู้ทุพพลภาพและคนชรา**

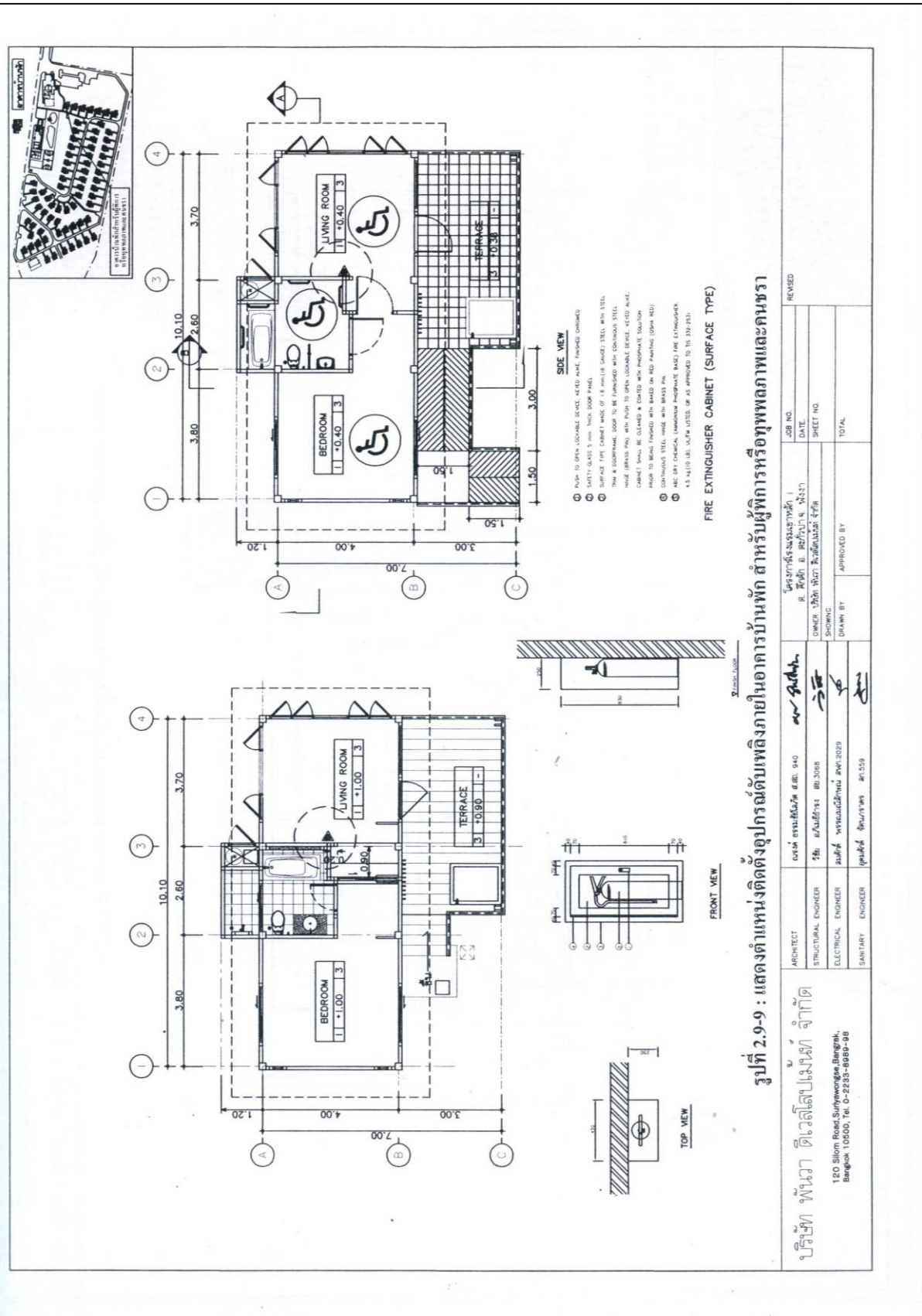

รูปที่ 2.9-9 : แสดงตำแหน่งติดตั้งอุปกรณ์ดับเพลิงภายในอาคารบ้านพัก สำหรับผู้พิการหรือทุพพลภาพและคนชรา

บริษัท ฟินา ดีเวลอปเม้นท์ จำกัด 120 Silom Road, Surinwongse Building, Bangkok 10500, Tel. 0-2233-8889-88	ARCHITECT	ออกแบบ: ธีรวัฒน์ ธีรวัฒน์	140	140	140
	STRUCTURAL ENGINEER	180	180	180	180
	ELECTRICAL ENGINEER	180	180	180	180
	SANITARY ENGINEER	180	180	180	180
REVISION		JOB NO. 140			
OWNER		DATE			
DRAWN BY		SHEET NO.			
APPROVED BY		TOTAL			

[illegible]

การจัดการระบบการแจ้งเตือนอัคคีภัยและระงับอัคคีภัย

ขั้นตอนการปฏิบัติเมื่อเกิดเพลิงไหม้

เมื่อพบเหตุเพลิงไหม้

- เมื่อพนักงานพบเหตุเพลิงไหม้ต้องรีบหนีออกมาได้โดยปลอดภัยให้ใช้อุปกรณ์การดับเพลิงที่ดูใกล้เคียง เช่น ฝาปิดถังแก๊ส ตู้ดับเพลิง
- ถ้าไม่สามารถดับเพลิงได้ให้ไปกดปุ่มสัญญาณไฟไหม้ (Fire Alarm)
 - กดปุ่มสัญญาณแจ้งเหตุเพลิงไหม้ (Fire Alarm)
 - กดโทรศัพท์ "หมายเลข 333" เพื่อแจ้งพนักงานรับโทรศัพท์ ให้ทราบถึงที่เกิดเหตุเพลิงไหม้
- พนักงานต้อนรับ ได้รับแจ้งเหตุเพลิงไหม้ หรือ สัญญาณ Fire Alarm ให้พนักงานปฏิบัติ ดังนี้
 - ติดต่อแผนกช่าง Duty และ หัวหน้าช่าง เพื่อแจ้งจุดเกิดเหตุเพลิงไหม้
 - แจ้ง GM หรือ Duty Manager และ หัวหน้าแผนกทุกท่าน
 - GM หรือ Duty Manager จะเป็นผู้ตรวจสอบข้อมูลที่เกิดเหตุอีกครั้ง เพื่อประสานงานกับหน่วยงานราชการที่เกี่ยวข้องและดำเนินการขั้นต่อไป

หมายเลขโทรศัพท์ของหัวหน้าแผนก

ลำดับ	ชื่อ	สกุล	ตำแหน่ง	เบอร์โทรศัพท์	เบอร์ภายใน
1	คุณ วิภา	ซังกุลเสวีวัฒน์	General Manager	081-2088317	265
2	คุณ สมพงษ์	มากสุข	Chief Engineer	081-9561458	289
3	คุณ รุ่งโรจน์	พันเท็ก	Front Office Manager	081-9912042	229
4	คุณ ณรงค์ชนัน	บุญสูง	Food & Beverage Manager	081-3179700	248
5	คุณ อาณัติ	หาญวงศ์	Executive House Keeper	089-9335713	286
6	คุณ เฉลิม	อรุณชอุระวัณ	Executive Chef	087-8272557	251
7	คุณ เอกชน	บุรณรัตน์	Controller	081-8125817	272

Fire Evacuation Plan 2012-2013 Kantary Beach, Khao Lak Page 3 of 10

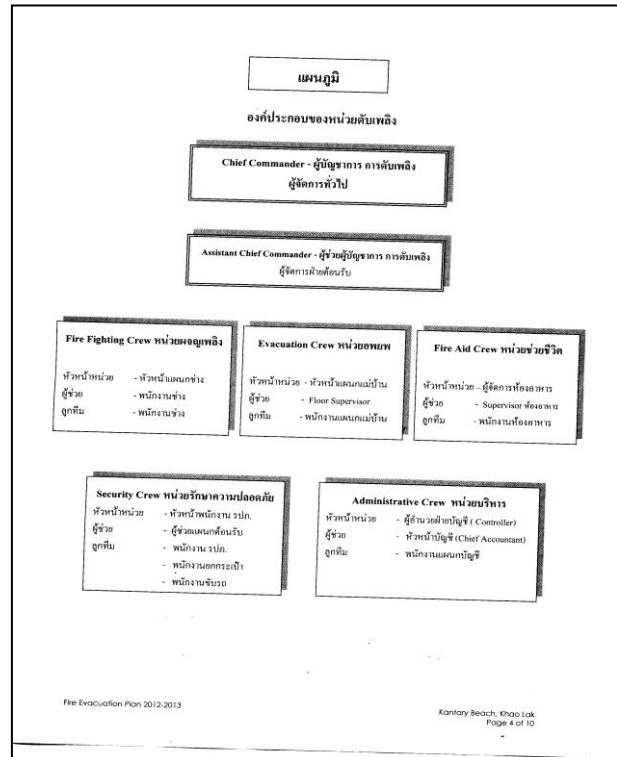

จุดตำแหน่งที่แจ้งเหตุเกิดเพลิงไหม้

- ❖ ศูนย์อำนวยความสะดวกดับเพลิง คือ FRONT DESK (แผนกต้อนรับ)
- ❖ จุดรวมพล คือ บริเวณหน้าโรงแรม ตรงจุด Parking Area
- ❖ จุดปฐมพยาบาล คือ บริเวณหน้าโรงแรม ตรงจุด Parking Area

ขั้นตอนการปฏิบัติเบื้องต้นเมื่อรับแจ้งเหตุ

ศูนย์อำนวยความสะดวกดับเพลิง GM / หัวหน้าแผนกทุกท่าน

- ให้รีบไปยังจุด ศูนย์ อำนวยความสะดวก (Front Desk)
- หัวหน้าแผนกทุกท่านมาพบกัน ณ ศูนย์อำนวยความสะดวก เพื่อคำสั่งดำเนินการในขั้นตอนต่อไป
- สามารถทราบถึงสถานการณ์ที่เกิดขึ้น และ ดำเนินการแจ้งเรื่องได้
 - แจ้งเหตุเพลิงไหม้ให้ฝ่ายบริหารระดับสูง (Head Office) ทราบ
 - ประสานงานกับหน่วยงานราชการตามลำดับขั้น
- บอกจุดที่เกิดเหตุเพื่อการติดต่อให้หน่วยงานตำรวจดับเพลิง หรือ บรรเทาสาธารณภัย
- มั่นใจในการสื่อสาร และให้ความช่วยเหลือแก่แขกและพนักงานได้
- สามารถทำการติดต่อกับหน่วยงานราชการ และหน่วยงานตำรวจดับเพลิงได้ ตลอดเวลา
- ให้ความช่วยเหลือ และ ด้านความปลอดภัยแก่แขกเป็น

พนักงานรับโทรศัพท์

- เมื่อได้รับการแจ้งจาก GM หรือ GM ไม่อยู่ ให้โทรขอพบ ให้ปฏิบัติดังนี้
- ให้กดสัญญาณแจ้งเหตุ (เสียงสัญญาณ จะดังอย่างต่อเนื่องจนตลอด)
- ข้ามพนักงานรับโทรศัพท์สายอื่น และหันมาฟังที่โทรศัพท์สายนี้
- หากได้รับโทรศัพท์จากแขก ให้ตอบคำถามทางโทรศัพท์แบบสุภาพด้วยน้ำเสียงปกติและชัดเจน

คำพูดที่ควรจะใช้แจ้ง "FIRE EVACUATION - PLEASE MOVE OUT TO THE LOBBY"

- หัวหน้าโทรศัพท์ให้แขกทราบตามขั้นตอน หากแขกโทรมาให้ตอบโทรศัพท์โดยเร็ว พูดสั้นแต่ได้ใจความว่า **EVERYTHING ARE UNDER CONTROL**

Fire Evacuation Plan 2012-2013 Kantary Beach, Khao Lak Page 6 of 10

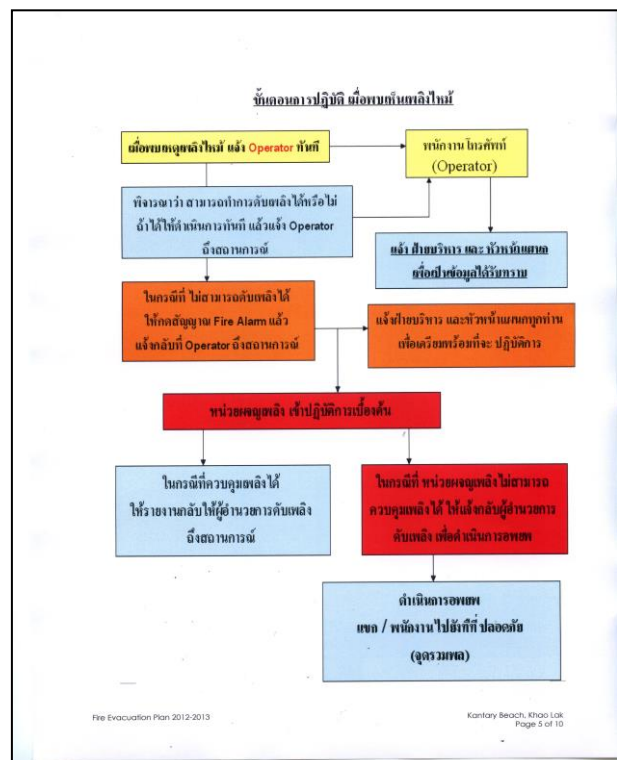

แผนภูมิการอพยพเมื่อเกิดภัยสึนามิ

พนักงานต้อนรับ

- หน้าที่ที่ได้รับแจ้ง หรือได้ยินเสียงสัญญาณอพยพ Front Office Manager หรือผู้อำนวยการอพยพ ว่าให้ทำการอพยพพนักงานต้อนรับมีหน้าที่ดังต่อไปนี้
1. พิมพ์รายชื่อแขกที่ออกสู่ลานในขณะนั้น 2 ชุด
 2. ให้คอยตามแขกด้วยน้ำเสียงปกติ และให้คอยไปตามที่ผู้จัดการแผนกต้อนรับ บอก
 3. เมื่อได้รับคำสั่ง หรือสัญญาณให้อพยพเป็นสัญญาณเสียงกริ่งยาวติดต่อกันตลอดให้พนักงานต้อนรับออกใช้เครื่องใช้ไฟฟ้ทั้งหมดออก ปิดสวิทช์คอมพิวเตอร์ให้เรียบร้อย
 4. หากต้องไปยังจุดนัดพบ โดยเดินไปปกติธรรมดาที่สุด ให้ความช่วยเหลือแก่ระหว่างทาง เมื่อพบ
 5. หัวหน้าหน่วยพนักงานต้อนรับ (FO Supervisor) ให้ถือรายชื่อแขกที่ออกสู่ลานในโรงแรมไปด้วย พร้อมที่จะระบายนาม
 6. ร่วมกันพยายามที่จะประจักษ์ที่โรงแรม จัดตั้งหน่วยปฐมพยาบาลเบื้องต้นให้แก่แขกและพนักงานที่ต้องการ
 7. ตรวจสอบรายชื่อแขกที่อพยพมาเกี่ยวกับชื่อที่พิมพ์ออกมา ตรวจสอบรายชื่อแขกที่สูญหาย และแจ้งให้ฝ่ายฉุกเฉินตรวจสอบภายในห้องพักอีกครั้งทันที

พนักงาน Front Office

- หน้าที่ที่ได้รับแจ้ง หรือได้ยินเสียงสัญญาณอพยพ Front Office ต้องปฏิบัติ ดังนี้
1. เก็บเงินสดทั้งหมดจากโต๊ะเช็คอิน Safe นีรภัย และยึดเงินสดทั้งหมดไว้ให้เรียบร้อย
 1. เตรียมเคลื่อนย้ายกล่องใส่เอกสารการใช้งาน ใช้งานแขก คือ กล่องใส่ Registration Card, Restaurant Bill
 2. พิมพ์ Folio ของแขกทั้งหมด
 3. เมื่ออพยพ
 - 4.1 พนักงาน และ ช่วยเหลือแขกให้ออกจากห้องพักที่ใกล้ที่สุด
 - 4.2 นำกล่องใส่เอกสาร คือ กล่องใส่ Registration Card, Restaurant Bill ออกไปใส่ซอง พร้อม Folio ที่พิมพ์เรียบร้อยแล้ว
 - 4.3 ออกไปใช้เครื่องใช้ไฟฟ้า รวมทั้งคอมพิวเตอร์ทั้งหมดออก
 6. ลงไปพร้อมกับที่จุดนัดพบ และเข้าร่วมด้วยตัวผู้ควบคุมดูแลจุดนัดพบ
 7. ห้ามพนักงานกลับบ้านโดยเด็ดขาด

Fire Evacuation Plan 2012-2013

Kantary Beach, Khao Lak
Page 7 of 10

แผนกแม่บ้าน

- หน้าที่ที่ได้รับแจ้ง หรือได้ยินเสียงสัญญาณอพยพพนักงานแม่บ้านต้องปฏิบัติ ดังนี้
1. เก็บเงินสดไว้ใน Station และล็อกห้อง Station ให้เรียบร้อย
 2. เตรียม Maid Report ซึ่งแสดงให้ทราบว่าห้องในมีแขก หรือ ไม่มีแขกให้พร้อมอยู่ในมือ
 3. ตรวจสอบห้องพักในความรับผิดชอบของตนเอง ทุกห้อง เพื่อเตือนแขกให้รีบอพยพ หากไม่มีผู้ใดตอบรับ ให้เปิดประตูเข้าไปตรวจสอบ แล้วเตือนแขกให้รีบอพยพ
 4. ห้องไหนที่ได้ทำการตรวจสอบแล้ว ให้ทำเครื่องหมายตรง X ไว้ที่หน้าประตูห้องแขก
 5. แจ้งกับแขกทั้งหมดที่อยู่ในความรับผิดชอบของลูกที่ตนปฏิบัติหน้าที่ที่อยู่ในโรงแรมด้วย ณ จุดรวมพล (บริเวณหน้าโรงแรม ตรงจุด Parking Area)
 6. เมื่อพนักงานไปถึงจุดนัดพบให้รายงานตัวกับหัวหน้าผู้ควบคุมดูแลจุดนัดพบ
 7. ห้ามพนักงานกลับบ้านโดยเด็ดขาด

พนักงานต้อนรับที่ห้องแขกแม่บ้าน

1. ให้ประจำอยู่ที่โทรศัพท์ตลอดเวลา เพื่อรับคำสั่งจากหัวหน้าแม่บ้าน
2. ห้ามใช้โทรศัพท์เพื่อการอื่น โดยเด็ดขาด
3. เมื่อมีคำสั่งอพยพให้แจ้งพนักงานที่ดูแลแขกแม่บ้าน อพยพไปที่จุดนัดพบที่ถนนจอดรถและเข้าร่วมงานตัวกับหัวหน้าผู้ควบคุมดูแลจุดนัดพบ

Restaurant Cashier

- หน้าที่ที่ได้รับแจ้ง หรือได้ยินเสียงสัญญาณอพยพ Restaurant Cashier ต้องปฏิบัติ ดังนี้
1. เก็บเงินสดทั้งหมดจากโต๊ะเช็คอินและนำส่งที่ Front Desk เพื่อนำเข้า Safe นีรภัย
 2. เตรียมเคลื่อนย้ายกล่องใส่เอกสารการใช้งาน ใช้งานแขก คือ กล่องใส่ Registration Card, Restaurant Bill
 3. ออกปลั๊กเครื่องใช้ไฟฟ้าทุกชนิดออก
 4. ไปพร้อมกับที่จุดรวมพล และเข้าร่วมด้วยตัวผู้ควบคุมดูแลจุดนัดพบ
 5. ห้ามพนักงานกลับบ้านโดยเด็ดขาด

พนักงานในครัว

- หน้าที่ที่ได้รับแจ้ง หรือได้ยินเสียงสัญญาณอพยพ พนักงานในครัว ต้องปฏิบัติ ดังนี้
1. ดับไฟที่หั่นหั่นทุกเตา ปิดแก๊สทุกจุด พร้อมที่ปิด Main แก๊ส ในแต่ละโซนด้วย
 2. ออกปลั๊กเครื่องใช้ไฟฟ้าทั้งหมด
 3. ให้ทุกคนไปพร้อมกับที่จุดนัดพบ (บริเวณหน้าโรงแรม ตรงจุด Parking Area) โดยเข้าร่วมงานตัวกับหัวหน้าผู้ควบคุมดูแลจุดนัดพบ
 4. ห้ามพนักงานกลับบ้านโดยเด็ดขาด

Fire Evacuation Plan 2012-2013

Kantary Beach, Khao Lak
Page 8 of 10

พนักงานห้องอาหาร (Restaurant)

- หน้าที่ที่ได้รับแจ้ง หรือได้ยินเสียงสัญญาณอพยพ พนักงานห้องอาหารต้องปฏิบัติ ดังนี้
1. ส้วมและถังขยะในห้องที่ให้บริการ ณ จุดต่างๆ ในบริเวณอาหารทุกส่วน
 2. นำสมุดบันทึกการใช้งานของแขกคืนด้วยตัวเอง เพื่อทำการตรวจสอบเช็คข้อมูล
 3. ออกปลั๊กเครื่องใช้ไฟฟ้าทั้งหมด
 4. นำแฟ้มไปยังจุดนัดพบ (ตรงจุด Parking Area) โดยเข้าร่วมงานตัวกับหัวหน้าผู้ควบคุมดูแลจุดนัดพบ
 5. ห้ามพนักงานกลับบ้านก่อนได้รับอนุญาตโดยเด็ดขาด

พนักงานช่าง

- หน้าที่ที่ได้รับแจ้ง หรือได้ยินเสียงสัญญาณอพยพ พนักงานช่าง ต้องปฏิบัติ ดังนี้
1. เมื่อได้รับคำสั่งให้ปิดสัญญาณ (Fire Alarm) ให้ปิดสัญญาณไว้ตลอดเวลา จนกว่าจะได้รับคำสั่งจากผู้อำนวยการอพยพ ให้ปิดสัญญาณ
 2. พนักงานช่างต้องปิดไฟตามอาคารต่างๆ ก่อน และ Stand by ตามจุดที่ได้รับมอบหมายจากหัวหน้าช่าง และห้องที่ต้องทำการปิดไฟตามโครงสร้างห้อง ห้อง MDB ยกเว้นหัวหน้าช่าง และช่างที่ได้มอบหมาย
 3. รวบรวมวัสดุสิ่งของ และไฟฉายพร้อมพร้อมไว้ใช้งาน
 4. หลังจากปฏิบัติหน้าที่ที่ได้รับมอบหมายแล้ว พนักงานช่าง ต้องพร้อม ณ จุดนัดพบ
 5. เมื่อควบคุมสถานการณ์ หรือเจ้าหน้าที่บรรเทาสาธารณภัยจากหน่วยงานราชการมาถึงจุดนัดพบแล้ว พนักงานช่างต้องลงไปพร้อมกับที่จุดนัดพบ (บริเวณหน้าโรงแรม ตรงจุด Parking Area) เข้าร่วมงานด้วยตัวผู้ควบคุมดูแลจุดนัดพบ
 6. ห้ามพนักงานกลับบ้านโดยเด็ดขาด

พนักงานทั่วไป

- หน้าที่ที่ได้รับแจ้ง หรือได้ยินเสียงสัญญาณอพยพ พนักงานต้องปฏิบัติ ดังนี้

พนักงานฝ่ายทะเบียนพนักงาน (Admin Office)

1. จัดเตรียมบัญชีรายชื่อพนักงาน เจ้าหน้าที่ในรถยนต์ ขนส่งและแผนก เพื่อส่งมอบให้กับหัวหน้าหน่วยบริหาร ทำการตรวจสอบเช็คจำนวนพนักงาน ณ ช่วงเวลาที่นัดพบ หากพบว่าพนักงานคนใดไม่มีชื่ออยู่ในรถทำงานนั้นๆ ให้ทำเครื่องหมายไว้เพื่อสืบหาต่อไป
2. จัดหาและติดตั้งป้ายสำหรับแจ้งให้พนักงานทราบถึงจุดนัดพบ จุดปฐมพยาบาล กองอำนาจการ
3. ห้ามมีพนักงานคนใดกลับบ้านโดยเด็ดขาด

Fire Evacuation Plan 2012-2013

Kantary Beach, Khao Lak
Page 9 of 10

พนักงานบัญชี - การเงิน

1. รวบรวมและจัดเก็บเอกสารสำคัญ เช่น Safe นีรภัย
2. ออกปลั๊กเครื่องใช้ไฟฟ้า รวมทั้งคอมพิวเตอร์ทั้งหมดออก
3. ลงไปพร้อมกับที่จุดนัดพบ (บริเวณหน้าโรงแรม ตรงจุด Parking Area) เข้าร่วมงานด้วยตัวผู้ควบคุมดูแลจุดนัดพบ
4. ห้ามพนักงานกลับบ้านโดยเด็ดขาด

พนักงานรักษาความปลอดภัย

- หน้าที่ที่ได้รับแจ้ง หรือได้ยินเสียงสัญญาณอพยพ พนักงานรักษาความปลอดภัยมีหน้าที่ดังต่อไปนี้

1. ให้หัวหน้าพนักงานรักษาความปลอดภัย ร่วมมือกับผู้จัดการแผนกต้อนรับ และผู้ช่วยผู้จัดการแผนกต้อนรับทำการ Clear พื้นที่ที่จอดรถไว้ว่าง เพื่อที่จะเปิดทางให้รถดับเพลิงของทางราชการเข้ามาได้สะดวก
2. คอยระวังป้องกันมิให้บุคคลใดๆ เข้ามาในบริเวณ และให้ทุกคนไปรวมตัวกันที่บริเวณจุดนัดพบ (บริเวณหน้าโรงแรม ตรงจุด Parking Area)

เบอร์โทรศัพท์กรณีฉุกเฉิน

แจ้งเหตุด่วนเหตุร้าย	191,123
เบอร์ศูนย์กลางดับเพลิง	199
สถานีตำรวจ นครบาล ตะกั่วป่า	
หน่วยบรรเทาสาธารณภัย	
โรงพยาบาล ตะกั่วป่า	
การไฟฟ้าส่วนภูมิภาค	

เบอร์โทรศัพท์ผู้บริหารระดับสูง

คุณเจริญ ชีระธนาพรพันธุ์	081-816-2478
คุณเชกักร วัชรบุรี	081-919-4163
คุณณรงค์ ธรรมชัยโสภิต	081-916-4084
คุณ ภูมิภัทร (Group Director)	081-970-3898

Fire Evacuation Plan 2012-2013
10

Kantary Beach, Khao Lak
Page 10 of 10

แผนภูมิ การอพยพ เมื่อเกิดภัย สึนามิ

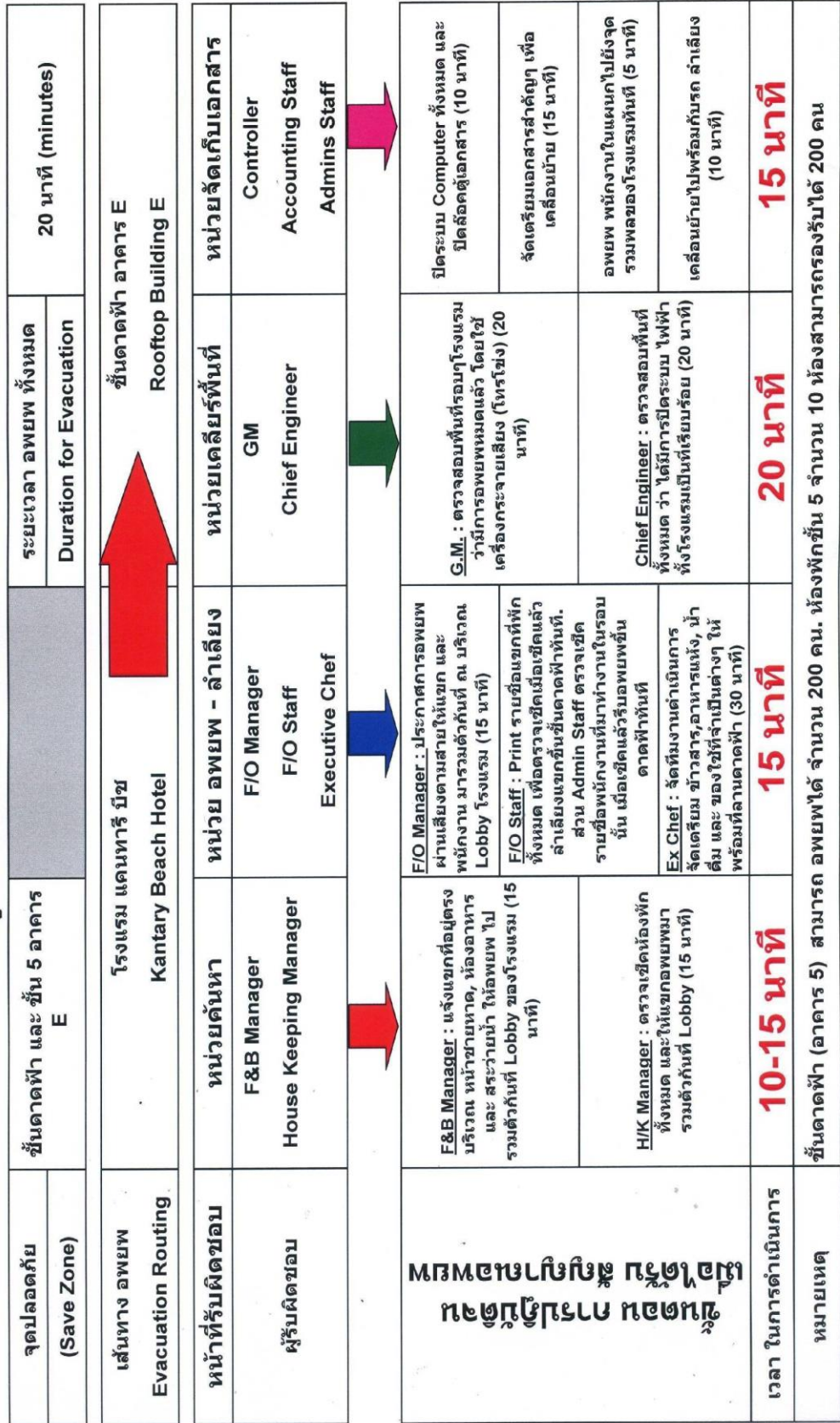

เอกสารการฝึกอบรมดับเพลิงและอพยพหนีไฟ



เลขทะเบียนวัสดุบัตร ที่ 018/2568

เทศบาลตำบลคึกคัก

ได้รับใบอนุญาตจากกรมสวัสดิการและคุ้มครองแรงงาน ใบอนุญาตเลขที่ 0102-02-2565-0020

ขอรับรองว่า

บริษัท พันวา ดีเวลอปเม้นส์ จำกัด (โรงแรม แคนทรี บีช เซาท์) สถานที่ตั้ง 64.65 หมู่ที่ 2 ตำบลคึกคัก อำเภอตะกั่วป่า จังหวัดพังงา

ได้ดำเนินการฝึกอบรมดับเพลิงและหนี้อพยพหนีไฟ

ตามกฎหมายกำหนดมาตรฐานในการบริหารจัดการ และดำเนินการด้านความปลอดภัย อาชีวอนามัย และสภาพแวดล้อมในการทำงานเกี่ยวกับการป้องกันและระงับอัคคีภัย พ.ศ.2555 ลงวันที่ 7 ธันวาคม พ.ศ. 2555 เมื่อวันที่ 30 สิงหาคม พ.ศ. 2568 มีผู้เข้ารับการฝึกอบรมจำนวน 101 คน

ให้ไว้ ณ วันที่ 20 กันยายน 2568



(นายสิริธร บัวแก้ว)

ตำแหน่ง นายกเทศมนตรีตำบลคึกคัก

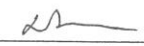

เอกสารตรวจสอบระบบแจ้งเตือนอัคคีภัย (Smoke and Heat Detector) ของโครงการฯ

DETECTOR VALIDATION																																																			
ชื่ออาคาร <u>KAL</u>			ผู้บันทึก <u>วิวัฒน์ งามทอง</u>																																																
วันที่ดำเนินการ <u>16/1/66</u>		ช่วงระยะเวลาที่ทำการทดสอบ <u>13.00 - 16.00</u>		กำหนดการตรวจครั้งต่อไป <u>10/1/69</u>																																															
รุ่นชุดทดสอบ Smoke Detector <u>GFD-100D</u>			รุ่นชุดทดสอบ Heat Detector <u>SFP-100D</u>																																																
ยี่ห้อชุดทดสอบ Smoke Detector <u>Notifier</u>			ยี่ห้อชุดทดสอบ Heat Detector <u>Notifier</u>																																																
รุ่น Smoke Detector <u>FDK 246</u>			รุ่น Heat Detector <u>FDL0019-D-X</u>																																																
ยี่ห้อ Smoke Detector <u>Notifier</u>			ยี่ห้อ Heat Detector <u>Notifier</u>																																																
<div style="display: flex; justify-content: space-between;"> <div> ผลการทดสอบ Smoke Detector <table border="1" style="width:100%; border-collapse: collapse;"> <thead> <tr> <th>ลำดับ</th> <th>ตำแหน่งติดตั้ง</th> <th>จำนวน(ตัว)</th> <th>ผลทดสอบ</th> <th>สภาพภายนอก</th> </tr> </thead> <tbody> <tr> <td>1</td> <td>อาคาร C 24 ห้อง</td> <td rowspan="10">รวมจำนวน <u>59</u> ตัว</td> <td><input checked="" type="checkbox"/> Yes <input type="checkbox"/> No</td> <td><input checked="" type="checkbox"/> Yes <input type="checkbox"/> No</td> </tr> <tr> <td>2</td> <td>อาคาร D 14 ห้อง</td> <td><input checked="" type="checkbox"/> Yes <input type="checkbox"/> No</td> <td><input checked="" type="checkbox"/> Yes <input type="checkbox"/> No</td> </tr> <tr><td>3</td><td></td><td><input type="checkbox"/> Yes <input type="checkbox"/> No</td><td><input type="checkbox"/> Yes <input type="checkbox"/> No</td></tr> <tr><td>4</td><td></td><td><input type="checkbox"/> Yes <input type="checkbox"/> No</td><td><input type="checkbox"/> Yes <input type="checkbox"/> No</td></tr> <tr><td>5</td><td></td><td><input type="checkbox"/> Yes <input type="checkbox"/> No</td><td><input type="checkbox"/> Yes <input type="checkbox"/> No</td></tr> <tr><td>6</td><td></td><td><input type="checkbox"/> Yes <input type="checkbox"/> No</td><td><input type="checkbox"/> Yes <input type="checkbox"/> No</td></tr> <tr><td>7</td><td></td><td><input type="checkbox"/> Yes <input type="checkbox"/> No</td><td><input type="checkbox"/> Yes <input type="checkbox"/> No</td></tr> <tr><td>8</td><td></td><td><input type="checkbox"/> Yes <input type="checkbox"/> No</td><td><input type="checkbox"/> Yes <input type="checkbox"/> No</td></tr> <tr><td>9</td><td></td><td><input type="checkbox"/> Yes <input type="checkbox"/> No</td><td><input type="checkbox"/> Yes <input type="checkbox"/> No</td></tr> <tr><td>10</td><td></td><td><input type="checkbox"/> Yes <input type="checkbox"/> No</td><td><input type="checkbox"/> Yes <input type="checkbox"/> No</td></tr> </tbody> </table> </div> <div> จำนวนทดสอบ <u>2</u> ตัว </div> </div>						ลำดับ	ตำแหน่งติดตั้ง	จำนวน(ตัว)	ผลทดสอบ	สภาพภายนอก	1	อาคาร C 24 ห้อง	รวมจำนวน <u>59</u> ตัว	<input checked="" type="checkbox"/> Yes <input type="checkbox"/> No	<input checked="" type="checkbox"/> Yes <input type="checkbox"/> No	2	อาคาร D 14 ห้อง	<input checked="" type="checkbox"/> Yes <input type="checkbox"/> No	<input checked="" type="checkbox"/> Yes <input type="checkbox"/> No	3		<input type="checkbox"/> Yes <input type="checkbox"/> No	<input type="checkbox"/> Yes <input type="checkbox"/> No	4		<input type="checkbox"/> Yes <input type="checkbox"/> No	<input type="checkbox"/> Yes <input type="checkbox"/> No	5		<input type="checkbox"/> Yes <input type="checkbox"/> No	<input type="checkbox"/> Yes <input type="checkbox"/> No	6		<input type="checkbox"/> Yes <input type="checkbox"/> No	<input type="checkbox"/> Yes <input type="checkbox"/> No	7		<input type="checkbox"/> Yes <input type="checkbox"/> No	<input type="checkbox"/> Yes <input type="checkbox"/> No	8		<input type="checkbox"/> Yes <input type="checkbox"/> No	<input type="checkbox"/> Yes <input type="checkbox"/> No	9		<input type="checkbox"/> Yes <input type="checkbox"/> No	<input type="checkbox"/> Yes <input type="checkbox"/> No	10		<input type="checkbox"/> Yes <input type="checkbox"/> No	<input type="checkbox"/> Yes <input type="checkbox"/> No
ลำดับ	ตำแหน่งติดตั้ง	จำนวน(ตัว)	ผลทดสอบ	สภาพภายนอก																																															
1	อาคาร C 24 ห้อง	รวมจำนวน <u>59</u> ตัว	<input checked="" type="checkbox"/> Yes <input type="checkbox"/> No	<input checked="" type="checkbox"/> Yes <input type="checkbox"/> No																																															
2	อาคาร D 14 ห้อง		<input checked="" type="checkbox"/> Yes <input type="checkbox"/> No	<input checked="" type="checkbox"/> Yes <input type="checkbox"/> No																																															
3			<input type="checkbox"/> Yes <input type="checkbox"/> No	<input type="checkbox"/> Yes <input type="checkbox"/> No																																															
4			<input type="checkbox"/> Yes <input type="checkbox"/> No	<input type="checkbox"/> Yes <input type="checkbox"/> No																																															
5			<input type="checkbox"/> Yes <input type="checkbox"/> No	<input type="checkbox"/> Yes <input type="checkbox"/> No																																															
6			<input type="checkbox"/> Yes <input type="checkbox"/> No	<input type="checkbox"/> Yes <input type="checkbox"/> No																																															
7			<input type="checkbox"/> Yes <input type="checkbox"/> No	<input type="checkbox"/> Yes <input type="checkbox"/> No																																															
8			<input type="checkbox"/> Yes <input type="checkbox"/> No	<input type="checkbox"/> Yes <input type="checkbox"/> No																																															
9			<input type="checkbox"/> Yes <input type="checkbox"/> No	<input type="checkbox"/> Yes <input type="checkbox"/> No																																															
10			<input type="checkbox"/> Yes <input type="checkbox"/> No	<input type="checkbox"/> Yes <input type="checkbox"/> No																																															
<div style="display: flex; justify-content: space-between;"> <div> ผลการทดสอบ Heat Detector <table border="1" style="width:100%; border-collapse: collapse;"> <thead> <tr> <th>ลำดับ</th> <th>ตำแหน่งติดตั้ง</th> <th>จำนวน(ตัว)</th> <th>ผลทดสอบ</th> <th>สภาพภายนอก</th> </tr> </thead> <tbody> <tr> <td>1</td> <td>ครัว กิจ สัน</td> <td rowspan="10">รวมจำนวน <u>2</u> ตัว</td> <td><input checked="" type="checkbox"/> Yes <input type="checkbox"/> No</td> <td><input checked="" type="checkbox"/> Yes <input type="checkbox"/> No</td> </tr> <tr><td>2</td><td></td><td><input type="checkbox"/> Yes <input type="checkbox"/> No</td><td><input type="checkbox"/> Yes <input type="checkbox"/> No</td></tr> <tr><td>3</td><td></td><td><input type="checkbox"/> Yes <input type="checkbox"/> No</td><td><input type="checkbox"/> Yes <input type="checkbox"/> No</td></tr> <tr><td>4</td><td></td><td><input type="checkbox"/> Yes <input type="checkbox"/> No</td><td><input type="checkbox"/> Yes <input type="checkbox"/> No</td></tr> <tr><td>5</td><td></td><td><input type="checkbox"/> Yes <input type="checkbox"/> No</td><td><input type="checkbox"/> Yes <input type="checkbox"/> No</td></tr> <tr><td>6</td><td></td><td><input type="checkbox"/> Yes <input type="checkbox"/> No</td><td><input type="checkbox"/> Yes <input type="checkbox"/> No</td></tr> <tr><td>7</td><td></td><td><input type="checkbox"/> Yes <input type="checkbox"/> No</td><td><input type="checkbox"/> Yes <input type="checkbox"/> No</td></tr> <tr><td>8</td><td></td><td><input type="checkbox"/> Yes <input type="checkbox"/> No</td><td><input type="checkbox"/> Yes <input type="checkbox"/> No</td></tr> <tr><td>9</td><td></td><td><input type="checkbox"/> Yes <input type="checkbox"/> No</td><td><input type="checkbox"/> Yes <input type="checkbox"/> No</td></tr> <tr><td>10</td><td></td><td><input type="checkbox"/> Yes <input type="checkbox"/> No</td><td><input type="checkbox"/> Yes <input type="checkbox"/> No</td></tr> </tbody> </table> </div> <div> จำนวนทดสอบ <u>1</u> ตัว </div> </div>						ลำดับ	ตำแหน่งติดตั้ง	จำนวน(ตัว)	ผลทดสอบ	สภาพภายนอก	1	ครัว กิจ สัน	รวมจำนวน <u>2</u> ตัว	<input checked="" type="checkbox"/> Yes <input type="checkbox"/> No	<input checked="" type="checkbox"/> Yes <input type="checkbox"/> No	2		<input type="checkbox"/> Yes <input type="checkbox"/> No	<input type="checkbox"/> Yes <input type="checkbox"/> No	3		<input type="checkbox"/> Yes <input type="checkbox"/> No	<input type="checkbox"/> Yes <input type="checkbox"/> No	4		<input type="checkbox"/> Yes <input type="checkbox"/> No	<input type="checkbox"/> Yes <input type="checkbox"/> No	5		<input type="checkbox"/> Yes <input type="checkbox"/> No	<input type="checkbox"/> Yes <input type="checkbox"/> No	6		<input type="checkbox"/> Yes <input type="checkbox"/> No	<input type="checkbox"/> Yes <input type="checkbox"/> No	7		<input type="checkbox"/> Yes <input type="checkbox"/> No	<input type="checkbox"/> Yes <input type="checkbox"/> No	8		<input type="checkbox"/> Yes <input type="checkbox"/> No	<input type="checkbox"/> Yes <input type="checkbox"/> No	9		<input type="checkbox"/> Yes <input type="checkbox"/> No	<input type="checkbox"/> Yes <input type="checkbox"/> No	10		<input type="checkbox"/> Yes <input type="checkbox"/> No	<input type="checkbox"/> Yes <input type="checkbox"/> No
ลำดับ	ตำแหน่งติดตั้ง	จำนวน(ตัว)	ผลทดสอบ	สภาพภายนอก																																															
1	ครัว กิจ สัน	รวมจำนวน <u>2</u> ตัว	<input checked="" type="checkbox"/> Yes <input type="checkbox"/> No	<input checked="" type="checkbox"/> Yes <input type="checkbox"/> No																																															
2			<input type="checkbox"/> Yes <input type="checkbox"/> No	<input type="checkbox"/> Yes <input type="checkbox"/> No																																															
3			<input type="checkbox"/> Yes <input type="checkbox"/> No	<input type="checkbox"/> Yes <input type="checkbox"/> No																																															
4			<input type="checkbox"/> Yes <input type="checkbox"/> No	<input type="checkbox"/> Yes <input type="checkbox"/> No																																															
5			<input type="checkbox"/> Yes <input type="checkbox"/> No	<input type="checkbox"/> Yes <input type="checkbox"/> No																																															
6			<input type="checkbox"/> Yes <input type="checkbox"/> No	<input type="checkbox"/> Yes <input type="checkbox"/> No																																															
7			<input type="checkbox"/> Yes <input type="checkbox"/> No	<input type="checkbox"/> Yes <input type="checkbox"/> No																																															
8			<input type="checkbox"/> Yes <input type="checkbox"/> No	<input type="checkbox"/> Yes <input type="checkbox"/> No																																															
9			<input type="checkbox"/> Yes <input type="checkbox"/> No	<input type="checkbox"/> Yes <input type="checkbox"/> No																																															
10			<input type="checkbox"/> Yes <input type="checkbox"/> No	<input type="checkbox"/> Yes <input type="checkbox"/> No																																															
ผู้ทำการทดสอบและเช็คสภาพภายนอก 1. <u>วิวัฒน์ งามทอง</u> 2. <u>สมชัย นามทอง</u> 3. <u>กมลพันธ์ นามทอง</u>			รับรองผลการบันทึก <div style="text-align: center;">  (นายสมพงษ์ มากสุข) หัวหน้าแผนกช่าง </div>																																																

เอกสาร Preventive Maintenance ระบบป้องกันและเตือนอัคคีภัยของโครงการ

Preventive Maintenance

☐ SRC ☐ KV ☐ KR ☐ RY ☐ RY 3 ☐ CP ☐ BAY ☐ CHA ☐ CHM ☐ AYU ☐ HHA ☐ KBB ☒ KAL
☐ KJ ☐ LS ☐ KH ☐ RPE ☐ BLHUA ☐ M&H
 PM CODE NO: FA-KAL-LB-PAB-K-G-0-1

Equipment : Fire Alarm (สัญญาณเตือนเพลิงไหม้) ยี่ห้อ : Notimi FA-Fire Alarm

ความถี่	M	M	M	M	M	M	A	ผู้ปฏิบัติงาน	ผู้ตรวจ	หมายเหตุ
วันที่										
11 มกราคม 68	✓	✓	✓	✓	✓	✓	✓	10.23.4	OK	
๑ กุมภาพันธ์ 68	✓	✓	✓	✓	✓	✓	✓	10.23.4	OK	
13 มีนาคม 68	✓	✓	✓	✓	✓	✓	✓	10.23.4	OK	
10 เมษายน 68	✓	✓	✓	✓	✓	✓	✓	10.23.4	OK	
14 พฤษภาคม 68	✓	✓	✓	✓	✓	✓	✓	10.23.4	OK	
10 มิถุนายน 68	✓	✓	✓	✓	✓	✓	✓	10.23.4	OK	
4 กรกฎาคม 68	✓	✓	✓	✓	✓	✓	✓	10.23.4	OK	
4 สิงหาคม 68	✓	✓	✓	✓	✓	✓	✓	10.23.4	OK	
๑ กันยายน 68	✓	✓	✓	✓	✓	✓	✓	10.23.4	OK	
4 ตุลาคม 68	✓	✓	✓	✓	✓	✓	✓	10.23.4	OK	
5 พฤศจิกายน 68	✓	✓	✓	✓	✓	✓	✓	10.23.4	OK	
7 ธันวาคม 68	✓	✓	✓	✓	✓	✓	✓	10.23.4	OK	

Weekly = ประจำสัปดาห์ (W) Monthly = ประจำเดือน (M) Quarterly = ทุก 3 เดือน (Q) Semi-Annually = ทุก 6 เดือน (S) Annually = ประจำปี (A) วิกฤต (I) = ปกติ ผลิต (X) = ผิดปกติ
 QC_CHECKSHEET-9 : 1/2009

Preventive Maintenance

☐ KJ ☐ LS ☐ KH ☐ RPE ☐ M&H
☐ SRC ☐ KV ☐ KR ☐ RY ☐ RY3 ☐ CP ☐ BAY ☐ CHA ☐ CHM ☐ AYU ☐ HHA ☐ KBB ☒ KAL
 PM CODE NO: FP-KAL-WJ-PR-6-0-1

Equipment : Fire Pump (บินตันเพลิง) ยี่ห้อ : <u>Cummins</u> รุ่น : <u>6BT59-C</u> Fire Pump														
ความถี่	W	W	W	W	W	W	W	W	W	W	W	M	M	
วันที่	ตรวจเช็คระดับน้ำมันเชื้อเพลิง	ตรวจเช็คระดับน้ำในถังดับเพลิง	ตรวจเช็คถังดับเพลิง	ตรวจเช็คชุดชาร์จแบตเตอรี่	ทดสอบปั๊มเครื่องยนต์ 10-15 นาที	ตรวจและบันทึกอุณหภูมิของน้ำ	ตรวจและบันทึกความดันน้ำ	ตรวจและบันทึกความดันน้ำมัน	ตรวจและบันทึกความดันน้ำมัน	ตรวจและบันทึกความดันน้ำมัน	ตรวจและบันทึกความดันน้ำมัน	ตรวจและบันทึกความดันน้ำมัน	ตรวจและบันทึกความดันน้ำมัน	ตรวจและบันทึกความดันน้ำมัน
5/1/68	✓	✓	✓	✓	10	72	71	1500	✓	✓	✓	400	✓	✓
19/1/68	✓	✓	✓	✓	10	72	71	1500	✓	✓	✓	400	✓	✓
2/2/68	✓	✓	✓	✓	10	72	71	1500	✓	✓	✓	400	✓	✓
16/2/68	✓	✓	✓	✓	10	72	71	1500	✓	✓	✓	400	✓	✓
2/3/68	✓	✓	✓	✓	10	72	71	1500	✓	✓	✓	400	✓	✓
16/3/68	✓	✓	✓	✓	10	72	71	1500	✓	✓	✓	400	✓	✓
30/3/68	✓	✓	✓	✓	10	72	71	1500	✓	✓	✓	400	✓	✓
13/4/68	✓	✓	✓	✓	10	72	71	1500	✓	✓	✓	400	✓	✓
27/4/68	✓	✓	✓	✓	10	72	71	1500	✓	✓	✓	400	✓	✓
11/5/68	✓	✓	✓	✓	10	72	71	1500	✓	✓	✓	400	✓	✓
25/5/68	✓	✓	✓	✓	10	72	71	1500	✓	✓	✓	400	✓	✓
8/6/68	✓	✓	✓	✓	10	72	71	1500	✓	✓	✓	400	✓	✓
22/6/68	✓	✓	✓	✓	10	72	71	1500	✓	✓	✓	400	✓	✓
6/7/68	✓	✓	✓	✓	10	72	71	1500	✓	✓	✓	400	✓	✓
20/7/68	✓	✓	✓	✓	10	72	71	1500	✓	✓	✓	400	✓	✓
3/8/68	✓	✓	✓	✓	10	72	71	1500	✓	✓	✓	400	✓	✓

Weekly = ประจำสัปดาห์ (W) Monthly = ประจำเดือน (M) Quarterly = ทุก 3 เดือน (Q) Semi-Annually = ทุก 6 เดือน (S) Annually = ประจำปี (A) จิตต (J) = ปกติ จิตต (X) =ผิดปกติ

QC_CHECKSHEET-6 : 1/2009

Preventive Maintenance

☐ KJ ☐ LS ☐ KH ☐ RPE ☐ M&H
☐ SRC ☐ KV ☐ KR ☐ RY ☐ RY3 ☐ CP ☐ BAY ☐ CHA ☐ CHM ☐ AYU ☐ HHA ☐ KBB ☒ KAL
 PM CODE NO: FP-KAL-WJ-TR-6-0-1

Equipment : Fire Pump (บินตันเพลิง) ยี่ห้อ : <u>Cummins</u> รุ่น : <u>6BT59-C</u> Fire Pump														
ความถี่	W	W	W	W	W	W	W	W	W	W	W	M	M	
วันที่	ตรวจเช็คระดับน้ำมันเชื้อเพลิง	ตรวจเช็คระดับน้ำในถังดับเพลิง	ตรวจเช็คถังดับเพลิง	ตรวจเช็คชุดชาร์จแบตเตอรี่	ทดสอบปั๊มเครื่องยนต์ 10-15 นาที	ตรวจและบันทึกอุณหภูมิของน้ำ	ตรวจและบันทึกความดันน้ำ	ตรวจและบันทึกความดันน้ำมัน	ตรวจและบันทึกความดันน้ำมัน	ตรวจและบันทึกความดันน้ำมัน	ตรวจและบันทึกความดันน้ำมัน	ตรวจและบันทึกความดันน้ำมัน	ตรวจและบันทึกความดันน้ำมัน	ตรวจและบันทึกความดันน้ำมัน
20/1/68	✓	✓	✓	✓	10	72	71	1500	✓	✓	✓	400	✓	✓
27/1/68	✓	✓	✓	✓	10	72	71	1500	✓	✓	✓	400	✓	✓
3/2/68	✓	✓	✓	✓	10	72	71	1500	✓	✓	✓	400	✓	✓
9/2/68	✓	✓	✓	✓	10	72	71	1500	✓	✓	✓	400	✓	✓
16/2/68	✓	✓	✓	✓	10	72	71	1500	✓	✓	✓	400	✓	✓
23/2/68	✓	✓	✓	✓	10	72	71	1500	✓	✓	✓	400	✓	✓
3/3/68	✓	✓	✓	✓	10	72	71	1500	✓	✓	✓	400	✓	✓
10/3/68	✓	✓	✓	✓	10	72	71	1500	✓	✓	✓	400	✓	✓
17/3/68	✓	✓	✓	✓	10	72	71	1500	✓	✓	✓	400	✓	✓
24/3/68	✓	✓	✓	✓	10	72	71	1500	✓	✓	✓	400	✓	✓

Weekly = ประจำสัปดาห์ (W) Monthly = ประจำเดือน (M) Quarterly = ทุก 3 เดือน (Q) Semi-Annually = ทุก 6 เดือน (S) Annually = ประจำปี (A) จิตต (J) = ปกติ จิตต (X) =ผิดปกติ

QC_CHECKSHEET-6 : 1/2009

เอกสารการตรวจสอบถังดับเพลิงประจำโครงการ

KANTARY BEACH KHAO LAK
ENGINEERING DEPARTMENT
FIRE EXTINGUISHER CHECK

1135

ชนิด ☐ Halotron ☐ Co₂ ☒ Dry Chemical ☐ BCF

ว.ต.ป. DATE	ผู้ตรวจ INSPECTOR	หมายเหตุ REMARKS
7/1/64	สิทธิโชค	
6/2/64	สิทธิโชค	
3/3/64	สิทธิโชค	
16/4/64	สิทธิโชค	
16/6/64	สิทธิโชค	
20/6/64	ผอ.กษ.	
19/7/64	ผอ.กษ.	
7/4/64	ธวัชพงศ์	
29/9/64	ธวัชพงศ์	
29/10/64	ธวัชพงศ์	
10/11/64	ธวัชพงศ์	
10/12/64	ธวัชพงศ์	

KANTARY BEACH KHAO LAK
ENGINEERING DEPARTMENT
FIRE EXTINGUISHER CHECK

1127

ชนิด ☐ Halotron ☐ Co₂ ☒ Dry Chemical ☐ BCF

ว.ต.ป. DATE	ผู้ตรวจ INSPECTOR	หมายเหตุ REMARKS
7/1/64	สิทธิโชค	
6/2/64	สิทธิโชค	
3/3/64	สิทธิโชค	
16/4/64	สิทธิโชค	
16/6/64	สิทธิโชค	
20/6/64	ผอ.กษ.	
19/7/64	ผอ.กษ.	
7/4/64	ธวัชพงศ์	
29/9/64	ธวัชพงศ์	
29/10/64	ธวัชพงศ์	
10/11/64	ธวัชพงศ์	
10/12/64	ธวัชพงศ์	

KANTARY BEACH KHAO LAK
ENGINEERING DEPARTMENT
FIRE EXTINGUISHER CHECK

1105

ชนิด ☐ Halotron ☐ Co₂ ☒ Dry Chemical ☐ BCF

ว.ต.ป. DATE	ผู้ตรวจ INSPECTOR	หมายเหตุ REMARKS
7/1/64	สิทธิโชค	
6/2/64	สิทธิโชค	
3/3/64	สิทธิโชค	
16/4/64	สิทธิโชค	
16/6/64	สิทธิโชค	
20/6/64	ผอ.กษ.	
19/7/64	ผอ.กษ.	
7/4/64	ธวัชพงศ์	
11/9/64	ธวัชพงศ์	
29/10/64	ธวัชพงศ์	
10/11/64	ธวัชพงศ์	
10/12/64	ธวัชพงศ์	

KANTARY BEACH KHAO LAK
ENGINEERING DEPARTMENT
FIRE EXTINGUISHER CHECK 2206

ชนิด ☐ Halotron ☐ CO₂ ☒ Dry Chemical ☐ BCF

ว.ด.ป. DATE	ผู้ตรวจ INSPECTOR	หมายเหตุ REMARKS
01/01/68	สกลรัตน์	
08/01/68	วิจิตร	
31/01/68	วิจิตร	
12/11/68	วิจิตร	
16/05/68	วิจิตร	
10/06/68	วิจิตร	
19/07/68	วิจิตร	
07/08/68	วิจิตร	
11/09/68	วิจิตร	
28/10/68	วิจิตร	

KANTARY BEACH KHAO LAK
ENGINEERING DEPARTMENT
FIRE EXTINGUISHER CHECK 2104

ชนิด ☐ Halotron ☐ CO₂ ☒ Dry Chemical ☐ BCF

ว.ด.ป. DATE	ผู้ตรวจ INSPECTOR	หมายเหตุ REMARKS
07/01/68	สกลรัตน์	
21/02/68	วิจิตร	
21/03/68	วิจิตร	
04/04/68	วิจิตร	
16/05/68	วิจิตร	
10/06/68	วิจิตร	
19/07/68	วิจิตร	
07/08/68	วิจิตร	
11/09/68	วิจิตร	
28/10/68	วิจิตร	

KANTARY BEACH KHAO LAK
ENGINEERING DEPARTMENT
FIRE EXTINGUISHER CHECK 2106

ชนิด ☐ Halotron ☐ CO₂ ☒ Dry Chemical ☐ BCF

ว.ด.ป. DATE	ผู้ตรวจ INSPECTOR	หมายเหตุ REMARKS
01/01/68	สกลรัตน์	
08/01/68	วิจิตร	
31/01/68	วิจิตร	
12/11/68	วิจิตร	
16/05/68	วิจิตร	
10/06/68	วิจิตร	
19/07/68	วิจิตร	
07/08/68	วิจิตร	
11/09/68	วิจิตร	
28/10/68	วิจิตร	

KANTARY BEACH KHAO LAK
ENGINEERING DEPARTMENT
FIRE EXTINGUISHER CHECK 3106

ชนิด ☐ Halotron ☐ CO₂ ☐ Dry Chemical ☐ BCF

ว.ด.ป. DATE	ผู้ตรวจ INSPECTOR	หมายเหตุ REMARKS
07/01/67	สกลวัฒน์	
08/02/67	สกลวัฒน์	
03/67	สกลวัฒน์	
24/4/67	สกลวัฒน์	
16/5/67	สกลวัฒน์	
20/6/67	สกลวัฒน์	
19/7/67	สกลวัฒน์	
07/8/67	สกลวัฒน์	
11/9/67	สกลวัฒน์	
28/10/67	สกลวัฒน์	

KANTARY BEACH KHAO LAK
ENGINEERING DEPARTMENT
FIRE EXTINGUISHER CHECK 3101

ชนิด ☐ Halotron ☐ CO₂ ☐ Dry Chemical ☐ BCF

ว.ด.ป. DATE	ผู้ตรวจ INSPECTOR	หมายเหตุ REMARKS
7-1-68	สกลวัฒน์	
05/01/68	สกลวัฒน์	
23/6/68	สกลวัฒน์	
10/9/68	สกลวัฒน์	
16/5/68	สกลวัฒน์	
10/6/68	สกลวัฒน์	
19/2/68	สกลวัฒน์	
07/8/68	สกลวัฒน์	
11/9/68	สกลวัฒน์	
28/10/68	สกลวัฒน์	

KANTARY BEACH KHAO LAK
ENGINEERING DEPARTMENT
FIRE EXTINGUISHER CHECK 3206

ชนิด ☐ Halotron ☐ CO₂ ☒ Dry Chemical ☐ BCF

ว.ด.ป. DATE	ผู้ตรวจ INSPECTOR	หมายเหตุ REMARKS
07/01/68	สกลวัฒน์	
08/2/68	สกลวัฒน์	
2/3/68	สกลวัฒน์	
14/4/68	สกลวัฒน์	
16/5/68	สกลวัฒน์	
10/6/68	สกลวัฒน์	
11/7/68	สกลวัฒน์	
07/8/68	สกลวัฒน์	
11/9/68	สกลวัฒน์	
28/10/68	สกลวัฒน์	

เอกสาร Preventive Maintenance ระบบไฟฟ้าของโครงการ

Preventive Maintenance

☐ KJ ☐ LS ☐ KH ☐ RPE ☐ BLHUA ☐ M&H
☐ SRC ☐ KV ☐ KR ☐ RY ☐ RY 3 ☐ CP ☐ BAY ☐ CHA ☐ CHM ☐ AYU ☐ HHA ☐ KBB ☒ KAL

PM CODE NO: MPB-K01-D-MDBR-0-1-1

Equipment : MDB (ผู้ผลิต : PTH) ปี พ.ศ. : ๒๕๖๓ MPB-1

วันที่	เวลา	ผู้ปฏิบัติงาน	ผู้ควบคุม												ผู้ตรวจ	หมายเหตุ				
			W				W				W						W			
			No.	R	S	T	No.	R	S	T	No.	R	S	T			No.	R	S	T
10/4/17	9.00																			
12/4/17	9.00																			
16/4/17	9.00																			
17/4/17	9.00																			
18/4/17	9.00																			
21/4/17	9.00																			
23/4/17	9.00																			
30/4/17	9.00																			
3/5/17	9.00																			
10/5/17	9.00																			
17/5/17	9.00																			
24/5/17	9.00																			
31/5/17	9.00																			
7/6/17	9.00																			
14/6/17	9.00																			
21/6/17	9.00																			
28/6/17	9.00																			
5/7/17	9.00																			
12/7/17	9.00																			
19/7/17	9.00																			
26/7/17	9.00																			
2/8/17	9.00																			
9/8/17	9.00																			
16/8/17	9.00																			
23/8/17	9.00																			

Daily = ประจำวัน (D) Weekly = ประจำสัปดาห์ (W) Monthly = ประจำเดือน (M) Quarterly = ทุก 3 เดือน (Q) Semi-Annually = ทุก 6 เดือน (S) Annually = ประจำปี (A) 3 ปี (3Y) = 3 ปี 5 ปี (5Y) = 5 ปี 10 ปี (10Y) = 10 ปี

QC_CHECKSHEET-3 : 1/2009

Preventive Maintenance

☐ KJ ☐ LS ☐ KH ☐ RPE ☐ BLHUA ☐ M&H
☐ SRC ☐ KV ☐ KR ☐ RY ☐ RY 3 ☐ CP ☐ BAY ☐ CHA ☐ CHM ☐ AYU ☐ HHA ☐ KBB ☒ KAL

PM CODE NO: MPB-K01-D-MDBR-0-1-1

Equipment : MDB (ผู้ผลิต : PTH) ปี พ.ศ. : ๒๕๖๓ MPB-1

วันที่	เวลา	ผู้ปฏิบัติงาน	ผู้ควบคุม												ผู้ตรวจ	หมายเหตุ				
			W				W				W						W			
			No.	R	S	T	No.	R	S	T	No.	R	S	T			No.	R	S	T
5/8/17	9.00																			
12/8/17	9.00																			
19/8/17	9.00																			
26/8/17	9.00																			
2/9/17	9.00																			
9/9/17	9.00																			
16/9/17	9.00																			
23/9/17	9.00																			
30/9/17	9.00																			
7/10/17	9.00																			
14/10/17	9.00																			
21/10/17	9.00																			
28/10/17	9.00																			
4/11/17	9.00																			
11/11/17	9.00																			
18/11/17	9.00																			
25/11/17	9.00																			
2/12/17	9.00																			
9/12/17	9.00																			
16/12/17	9.00																			
23/12/17	9.00																			
30/12/17	9.00																			

Daily = ประจำวัน (D) Weekly = ประจำสัปดาห์ (W) Monthly = ประจำเดือน (M) Quarterly = ทุก 3 เดือน (Q) Semi-Annually = ทุก 6 เดือน (S) Annually = ประจำปี (A) 3 ปี (3Y) = 3 ปี 5 ปี (5Y) = 5 ปี 10 ปี (10Y) = 10 ปี

QC_CHECKSHEET-3 : 1/2009

เอกสาร Preventive Maintenance ระบบน้ำใช้ประจำอาคาร

Preventive Maintenance

☐ KJ ☐ LS ☐ KH ☐ RPE ☐ BLHUA
☐ SRC ☐ KV ☐ KR ☐ RY ☐ RY3 ☐ CP ☐ BAY ☐ CHA ☐ CHM ☐ AYU ☐ HHA ☐ KBB ☒ KAL

PM CODE NO.: Bp-KAL-16-PR-6-C-1

		Equipment : Pump (ปั๊ม)										Type :	<input checked="" type="checkbox"/> ปั๊มน้ำดี	<input type="checkbox"/> ปั๊มน้ำเสีย	<input type="checkbox"/> Jockey Pump				
(ชื่อ : <u>Grundfos</u>)		รุ่น : <u>CR15</u>										Capacity : <u>17 m³/hr</u>		<u>ไวจอร์วอ</u>					
จำนวน	M	M	M	M	M	M	M	M	M	M	M	M	M	<input type="checkbox"/> ฐาน 7	<input type="checkbox"/> BJ	<input type="checkbox"/> DTL-III	<input type="checkbox"/> PCS	<input type="checkbox"/> BLH	<input type="checkbox"/> โกลด์ BLH
เดือน	ตรวจสอบระดับน้ำในถังและสัญญาณเตือน	ตรวจสอบระดับน้ำในถัง	ตรวจสอบระดับน้ำในถัง	ตรวจสอบระดับน้ำในถัง	ตรวจสอบระดับน้ำในถัง	ตรวจสอบระดับน้ำในถัง	ตรวจสอบระดับน้ำในถัง	ตรวจสอบระดับน้ำในถัง	ตรวจสอบระดับน้ำในถัง	ตรวจสอบระดับน้ำในถัง	ตรวจสอบระดับน้ำในถัง	ตรวจสอบระดับน้ำในถัง	ตรวจสอบระดับน้ำในถัง	ดูใบคู่มือ	ดูใบคู่มือ	หมายเหตุ			
16 มกราคม 66	✓	✓	✓	✓	✓	✓	✓	✓	✓	✓	✓	✓	✓	60234	60234				
16 กุมภาพันธ์ 66	✓	✓	✓	✓	✓	✓	✓	✓	✓	✓	✓	✓	✓	60232	60232				
15 มีนาคม 66	✓	✓	✓	✓	✓	✓	✓	✓	✓	✓	✓	✓	✓	60232	60232				
14 เมษายน 66	✓	✓	✓	✓	✓	✓	✓	✓	✓	✓	✓	✓	✓	60232	60232				
14 พฤษภาคม 66	✓	✓	✓	✓	✓	✓	✓	✓	✓	✓	✓	✓	✓	60232	60232				
9 มิถุนายน 66	✓	✓	✓	✓	✓	✓	✓	✓	✓	✓	✓	✓	✓	60232	60232				
16 กรกฎาคม 66	✓	✓	✓	✓	✓	✓	✓	✓	✓	✓	✓	✓	✓	60232	60232				
3 สิงหาคม 66	✓	✓	✓	✓	✓	✓	✓	✓	✓	✓	✓	✓	✓	60232	60232				
4 กันยายน 66	✓	✓	✓	✓	✓	✓	✓	✓	✓	✓	✓	✓	✓	60232	60232				
8 ตุลาคม 66	✓	✓	✓	✓	✓	✓	✓	✓	✓	✓	✓	✓	✓	60232	60232				
3 พฤศจิกายน 66	✓	✓	✓	✓	✓	✓	✓	✓	✓	✓	✓	✓	✓	60232	60232				
3 ธันวาคม 66	✓	✓	✓	✓	✓	✓	✓	✓	✓	✓	✓	✓	✓	60232	60232				

Weekly = ประจำสัปดาห์ (W) Monthly = ประจำเดือน (M) Quarterly = ทุก 3 เดือน (Q) Semi-Annually = ทุก 6 เดือน (S) Annually = ปีละครั้ง (A) วัสดุที่ใช้ = ปกติ วัสดุอื่น (X) = ติดปกติ

QC_CHECKSHEET-5 - 1/2000

Preventive Maintenance

☐ KJ ☐ LS ☐ KH ☐ RPE ☐ BLHUA
☐ SRC ☐ KV ☐ KR ☐ RY ☐ RY3 ☐ CP ☐ BAY ☐ CHA ☐ CHM ☐ AYU ☐ HHA ☐ KBB ☒ KAL

PM CODE NO.: SP-KAL-CP-OTK-6-0-1

Equipment: Pump (ปั๊ม) Type: ☐ ปั๊มน้ำดี ☒ ปั๊มน้ำเสีย ☐ Jockey Pump
 (ยี่ห้อ: Grund for) รุ่น: AP2-2A 50063 Capacity: 0.44 m³/min

ความถี่	M	M	M	M	M	M	M	M	M	M	M	M	M	M	<input type="checkbox"/> TSD-7	<input type="checkbox"/> BJ	<input type="checkbox"/> DTL-III	<input type="checkbox"/> PCS	<input type="checkbox"/> BLH	<input type="checkbox"/> โทลิค BLH
เดือน	ตรวจเช็คระดับน้ำในถังและถังดูดน้ำ	ตรวจเช็คระดับน้ำในถัง	ตรวจเช็คระดับน้ำในถัง	ตรวจเช็คระดับน้ำในถัง	ตรวจเช็คระดับน้ำในถัง	ตรวจเช็คระดับน้ำในถัง	ตรวจเช็คระดับน้ำในถัง	ตรวจเช็คระดับน้ำในถัง	ตรวจเช็คระดับน้ำในถัง	ตรวจเช็คระดับน้ำในถัง	ตรวจเช็คระดับน้ำในถัง	ตรวจเช็คระดับน้ำในถัง	ตรวจเช็คระดับน้ำในถัง	ตรวจเช็คระดับน้ำในถัง						
16 มกราคม 68	✓	✓	✓	✓	✓	✓	✓	✓	✓	✓	✓	✓	✓	✓	60.25					
16 กุมภาพันธ์ 68	✓	✓	✓	✓	✓	✓	✓	✓	✓	✓	✓	✓	✓	✓	60.25					
13 มีนาคม 68	✓	✓	✓	✓	✓	✓	✓	✓	✓	✓	✓	✓	✓	✓	60.25					
11 เมษายน 68	✓	✓	✓	✓	✓	✓	✓	✓	✓	✓	✓	✓	✓	✓	60.25					
11 พฤษภาคม 68	✓	✓	✓	✓	✓	✓	✓	✓	✓	✓	✓	✓	✓	✓	60.25					
9 มิถุนายน 68	✓	✓	✓	✓	✓	✓	✓	✓	✓	✓	✓	✓	✓	✓	60.25					
16 กรกฎาคม 68	✓	✓	✓	✓	✓	✓	✓	✓	✓	✓	✓	✓	✓	✓	60.25					
7 สิงหาคม 68	✓	✓	✓	✓	✓	✓	✓	✓	✓	✓	✓	✓	✓	✓	60.25					
4 กันยายน 68	✓	✓	✓	✓	✓	✓	✓	✓	✓	✓	✓	✓	✓	✓	60.25					
3 ตุลาคม 68	✓	✓	✓	✓	✓	✓	✓	✓	✓	✓	✓	✓	✓	✓	60.25					
3 พฤศจิกายน 68	✓	✓	✓	✓	✓	✓	✓	✓	✓	✓	✓	✓	✓	✓	60.25					
3 ธันวาคม 68	✓	✓	✓	✓	✓	✓	✓	✓	✓	✓	✓	✓	✓	✓	60.25					

Weekly = ประจำสัปดาห์ (W) Monthly = ประจำเดือน (M) Quarterly = ทุก 3 เดือน (Q) Semi-Annually = ทุก 6 เดือน (S) Annually = ประจำปี (A) วัสดุ (M) = วัสดุ ผลิต (X) = ผลิตปี

QC_CHECKSHEET-5 : 1/200

เอกสาร Preventive Maintenance ระบบบำบัดน้ำเสีย

Weekly = รายสัปดาห์ (W) Monthly = รายเดือน (M) Quarterly = ทุก 3 เดือน (Q) Semi-Annually = ทุก 6 เดือน (S) Annually = รายปี (A) $\text{ซื้อหุ้น (I)} = \text{ราคาหุ้น (X)} \times \text{จำนวนหุ้น}$

QC_CHECKSHEET-5 : 1/2009

Weekly = ประจำสัปดาห์ (W) Monthly = ประจำเดือน (M) Quarterly = ทุก 3 เดือน (Q) Semi-Annually = ทุก 6 เดือน (S) Annually = ประจำปี (A) ช่วงเวลา (I) = ปีที่ ชนิดผล (X) = ทรัพย์สิน

QC_CHECKSHEET-5 : 1/2009

เปรมทิพย์ บริการสูบล้างท่อ

1/4 ม.6 ต.บางม่วง อ.ตะกั่วป่า จ.พังงา
โทร. 089-0421515 , 093-2805300

เลขที่.....

ชื่อลูกค้า..... **บริษัท ทิวทัศน์วัฒนาพร จำกัด (มหาชน)**

ที่อยู่ลูกค้า..... **54, 65, 72 ม. 2 ต.เค็ดก๊ก อ.ตะกั่วป่า**

..... **พ.ังงา 82220**

บิลเงินสด

เลขที่.....

วันที่..... **19 / 8 / 68**

จำนวนใบ	รายการสูบ	จำนวนเงิน
	1 สูบล้าง	1
	}	
	รวม	2,000

จำนวนเงิน (ตัวอักษร)

สองพันบาทถ้วน

ผู้รับเงิน

જ - 40

เปรมทิพย์ บริการสุขส่วนตะกั่วป่า

1/4 ม.6 ต.บางม่วง อ.ตะกั่วป่า จ.พังงา

โทร. 089-0421515 , 093-2805300

เล่มที่ ๓.

บิลเงินสด

เลขที่.....

ชื่อลูกค้า..... มีวิทย์ หันหา ดิฉันได้ไปชมงาน จัดที่ C โรงแรมแคนทารี ขั้วสวนแก้ว

ที่อยู่ลูกค้า 6A, 65, 42 อ.2 ต.จิกซึก อ.ตะลั่วบ่อ อ.ห้วยท 82220

วันที่ 24 / 91.8 / 68.

[illegible]

จำนวนเงิน
(ตัวอักษร)

น้ำฝนไหลลงแหล่งน้ำจากพื้นที่

ผู้รับเงิน เปรื่องทพณ์ ภูภพณ์

กรมทรัพย์ บริการสุบสัวมตะกัวปา

1/4 ม.6 ต.บางม่วง อ.ตะกั่วป่า จ.พังงา

โทร. 089-0421515 , 093-2805300

เล่มที่ ๑๑.....

บิลเงินสด

เลขที่ 27.

ชื่อลูกค้า: น.ร. จัณทรวิไล ไชยฤทธิ์ เลขที่ ๐๐๐๐๑ C แผนก วิชา สุขศึกษา

ที่อยู่ลูกค้า เลข 65, 42 ซ. 2 ต. คึกคัก อ.ชะอำ จ.เพชรบุรี 4 พฤษภ ๒๕๖๐

วันที่ 1 / 8.9. / 68

[illegible]

จำนวนเงิน
(ตัวอักษร)

អង្គការសហប្រតិបត្តិការអន្តរជាតិ

ได้รับเงิน พลเอกชาติชาย ชุณหะวัณ

บริษัท ทรัพย์ บริการสุขส้วมตะกั่วป่า

1/4 ม.6 ต.บางม่วง อ.ตะกั่วป่า จ.พังงา

โทร. 089-0421515 , 093-2805300

เล่มที่ 11

บิลเงินสด

เลขที่ 24

ชื่อลูกค้า บริษัท หันหา ส้วมไทยแลนด์ จำกัด C แผนกทั่วไป

ที่อยู่ลูกค้า 65, 65, 42 ม.2 ต. ตึกสัก อ. ตะกั่วป่า จ.พังงา 82220

วันที่ 8 / 8.ค. / 69

จำนวนบ่อ	รายการสูบ	จำนวนเงิน
	สูบไปจระเข้ < ไม่เคยสูบ + ควม 6 เมตร >	
	1000x1	1000
	รวม	1000

จำนวนเงิน
(ตัวอักษร)

หนึ่งพันบาทถ้วน

ผู้รับเงิน พล.อ.จิรพัฒน์ ภูมิรัตน์

ใบเสร็จค่ามุลฝอยของโครงการฯ



ใบแจ้งหนี้ค่าขยะ(ไม่ใช่ใบเสร็จรับเงิน)
สำนักงานเทศบาลตำบลคึกคัก
ต.คึกคักอ.ตะกั่วป่าจ.พังงา
เลขประจำตัวผู้เสียภาษี

ใบแจ้งหนี้เลขที่ 68-010-01172
เลขที่ผู้ชำระค่าขยะ 01172

ค่าขยะประจำเดือน กรกฎาคม-68
ได้รับเงินจาก บ.พันวาดีเวลโลปเม้นท์ จก.
ที่อยู่ 64,65,72 ม.2 ต.คึกคักอ.ตะกั่วป่า จ.พังงา
เลขประจำมาตร - เบอร์โทร -

จตุครั้งหลัง	จตุครั้งก่อน	หน่วยที่ใช้	ค่าขยะ	ค่ารักษามาตร	ค่าขยะ/บำบัด	ภาษี	รวมเป็นเงินทั้งสิ้น
0	0	0	0.00	0.00	4,680.00	0.00	4,680.00
04/07/2568	05/06/2568		สี่พันหกกร้อยแปดสิบบาทถ้วน				

CI

หัวหน้าหน่วยงานคลัง

๒๕๕

หัวหน้าหน่วยงานคลัง



ใบเสร็จรับเงินค่าขยะ/ใบกำกับภาษี
สำนักงานเทศบาลตำบลคึกคัก
ต.คึกคักอ.ตะกั่วป่าจ.พังงา
เลขประจำตัวผู้เสียภาษี

ใบเสร็จรับเงินเลขที่ 68-011-01172
เลขที่ผู้ชำระค่าขยะ 01172

ค่าขยะประจำเดือน สิงหาคม-68
ได้รับเงินจาก บ.พันวาดีเวลโลปเม้นท์ จก.
ที่อยู่ 64,65,72 ม.2 ต.คึกคักอ.ตะกั่วป่า จ.พังงา
เบอร์โทร -

บำบัด	ขยะ	ภาษี	รวมเป็นเงินทั้งสิ้น
0.00	4,680.00	0.00	4,680.00
สี่พันหกกร้อยแปดสิบบาทถ้วน			

๒๕๕

หัวหน้าหน่วยงานคลัง

นางสาวผกาวดี รีม่อน
พนักงานเก็บเงิน
วันที่รับเงิน 29/09/2568

0	0	0	0.00	0.00	4,680.00	0.00	4,680.00
05/08/2568	04/07/2568	สี่พันหกกร้อยแปดสิบบาทถ้วน					

๒๕๕

หัวหน้าหน่วยงานคลัง



ใบเสร็จรับเงินค่าขยะ/ใบกำกับภาษี
สำนักงานเทศบาลตำบลคึกคัก
22 ม.4 ต.คึกคัก อ.ตะกั่วป่า จ.พังงา
เลขประจำตัวผู้เสียภาษี

ใบเสร็จรับเงินเลขที่ 68-012-01172
เลขที่ผู้ชำระค่าขยะ 01172

ค่าขยะประจำเดือน กันยายน-68
ได้รับเงินจาก บ.พันชาติเวลโลปเมนต์ จก.
ที่อยู่ 64,65,72 ม.2 ต.คึกคักอ.ตะกั่วป่า จ.พังงา

เบอร์โทร -

บำบัด	ขยะ	ภาษี	รวมเป็นเงินทั้งสิ้น
0.00	4,680.00	0.00	4,680.00
สี่พันหกกร้อยแปดสิบบาทถ้วน			

๒๕
หัวหน้าหน่วยงานคลัง

01/09/2568

นางสาวผกาดี รีม่อน
พนักงานเก็บเงิน
วันที่รับเงิน 28/10/2568

๒๕
หัวหน้าหน่วยงานคลัง



ใบเสร็จรับเงินค่าขยะ/ใบกำกับภาษี
สำนักงานเทศบาลตำบลคึกคัก
22 ม.4 ต.คึกคัก อ.ตะกั่วป่า จ.พังงา
เลขประจำตัวผู้เสียภาษี

ใบเสร็จรับเงินเลขที่ 69-001-01172
เลขที่ผู้ชำระค่าขยะ 01172

ค่าขยะประจำเดือน ตุลาคม-68
ได้รับเงินจาก บ.พันชาติเวลโลปเมนต์ จก.
ที่อยู่ 64,65,72 ม.2 ต.คึกคักอ.ตะกั่วป่า จ.พังงา

เบอร์โทร -

กำจัดขยะ	ขยะ	ภาษี	รวมเป็นเงินทั้งสิ้น
0.00	4,680.00	0.00	4,680.00
สี่พันหกกร้อยแปดสิบบาทถ้วน			

๒๕
หัวหน้าหน่วยงานคลัง

นางสาวผกาดี รีม่อน
พนักงานเก็บเงิน
วันที่รับเงิน 18/11/2568



ใบเสร็จรับเงินค่าขยะ/ใบกำกับภาษี

สำนักงานเทศบาลตำบลคึกคัก

22 ม.4 ต.คึกคัก อ.ตะกั่วป่า จ.พังงา

เลขประจำตัวผู้เสียภาษี

ค่าขยะประจำเดือน พฤศจิกายน-68

ได้รับเงินจาก บ.พันวาดีเวลโลปเม้นท์ จก.

ที่อยู่ 64,65,72 ม.2 ต.คึกคักอ.ตะกั่วป่า จ.พังงา

ใบเสร็จรับเงินเลขที่ 69-002-01172

เลขที่ผู้ชำระค่าขยะ 01172

เบอร์โทร -

กำจัดขยะ	ขยะ	ภาษี	รวมเป็นเงินทั้งสิ้น
0.00	4,680.00	0.00	4,680.00
สี่พันหกร้อยแปดสิบบาทถ้วน			

๒๕๖

หัวหน้าหน่วยงานคลัง

นางสาวกาวี รีม่อน
พนักงานเก็บเงิน
วันที่รับเงิน 24/12/2568

ห้องขยะแห้ง



ห้องขยะเปียก



รณขยะ



(ลงวันที่ 13 ก.พ 2560)



เล่มที่

01

เลขที่

0034

ข้าพเจ้า นาย/นาง/นางสาว อรรณี สุนทรวิ เจ้าหน้าที่สำนักงานสิ่งแวดล้อมภาคที่ 15 ภูเก็ต
ปฏิบัติหน้าที่ในฐานะเจ้าพนักงานควบคุมพิษตามพระราชบัญญัติส่งเสริมและรักษาคุณภาพสิ่งแวดล้อมแห่งชาติ พ.ศ. 2535
และ/หรือปฏิบัติหน้าที่ตามกฎหมายกระทรวงแบ่งส่วนราชการกระทรวงทรัพยากรธรรมชาติและสิ่งแวดล้อม พ.ศ. 2545 และคณะ
ได้เข้าตรวจสอบ โรงงานผลิตน้ำดื่ม
ตั้งอยู่ที่ 64, 65 หมู่ 2 ต.ดอน ๐.๐.๐๖๖ อ.พิบูลย์
โทรศัพท์ โทรสาร เมื่อวันที่ 13 เดือน กุมภาพันธ์ พ.ศ. 2561
ระหว่างเวลา 13.00 - 14.10 น.

[illegible]

ทราบ	ไม่ทราบ	คำถาม
<input checked="" type="checkbox"/>	<input type="checkbox"/>	ท่านทราบอำนาจหน้าที่ของสำนักงานสิ่งแวดล้อมภาคที่ 15 หรือไม่ และข้อทางการร้องเรียนให้ทราบแล้ว
<input checked="" type="checkbox"/>	<input type="checkbox"/>	ท่านทราบช่องทางร้องเรียนของทางราชการหรือไม่
<input checked="" type="checkbox"/>	<input type="checkbox"/>	ท่านทราบช่องทางร้องเรียนของทางราชการหรือไม่

ในการตรวจสอบครั้งนี้ เจ้าหน้าที่ได้เก็บตัวอย่าง/ตรวจวัด ☐ น้ำเสีย/น้ำทิ้ง ☐ อากาศ ☐ เสียง ☐ กากของเสีย ☐ อื่นๆ (ระบุ) จำนวน ตัวอย่าง รหัสตัวอย่าง
 เก็บกับตัวอย่าง น. โดยได้รับความยินยอมจากเจ้าของหรือผู้ครอบครองผู้แทนของสถานประกอบการข้างต้น
 ซึ่งเจ้าหน้าที่และคณะได้กระทำการใดๆ ให้เกิดความเสียหายหรือไร้ประโยชน์ต่อทรัพย์สินของสถานประกอบการดังกล่าว
 ผู้ตรวจสอบและผู้นำตรวจสอบ อ่านแล้วจึงได้ลงลายมือชื่อไว้เป็นหลักฐาน

(အောင်လှိုင်၊ ဒေါက်တာလှ)

ตำแหน่ง ผู้อำนวยการกองควบคุมการ

ผู้ตรวจสอบ

1940

(จ.อ.ดร.บุญจันทร์ ไชย)

ตำแหน่ง ~~ผู้อำนวยการ~~ นักวิทยาศาสตร์และเทคนิคการแพทย์ สสส

ผู้ร่วมตรวจสอบ

(the same as last)

ตำแหน่ง ผู้ช่วย นาย สมชาย

เจ้าของ/ผู้ครอบครอง/ผู้แทนของสถานที่

ผู้นำตรวจ

.....

.....)

ตัวแปร

ผู้ร่วมตรวจสอบ

สำนักงานสิ่งแวดล้อมภาคที่ 15 ภูเก็ต เลขที่ 189/193 หมู่ 1 ถนนรัตนโกสินทร์ 200 ปี ตำบลวิชิต อำเภอเมือง จังหวัดภูเก็ต 83000
โทรศัพท์ 0 7621 9329 ต่อ 14 โทรสาร 0 7621 9603 ไปรษณีย์อิเล็กทรอนิกส์ : reo15.org@mgre.mail.go.th

เล่มที่ 01



เลขที่ 0014

ใบแทรก/เพิ่มเติม แบบบันทึกการตรวจสอบแหล่งกำเนิดมลพิษ/เรื่องร้องเรียน

เล่มที่ 01 เลขที่ 0034

ข้อเท็จจริง (เพิ่มเติม) 08/10/19 ใต้ข้อที่ 1-3 ได้มีการตรวจสอบจากแหล่งกำเนิดมลพิษ อบต. 1
// จ. พะเยา 1. แหล่งกำเนิดมลพิษ อบต. 1, 2 และ 3 ได้มีการตรวจสอบจากแหล่งกำเนิดมลพิษ
แล้ว

แผนที่/แผนผังแหล่งกำเนิดมลพิษ/จุดเก็บตัวอย่างมลพิษ/ระบบบำบัดน้ำเสีย/จุดระบายน้ำทิ้ง/อื่นๆ

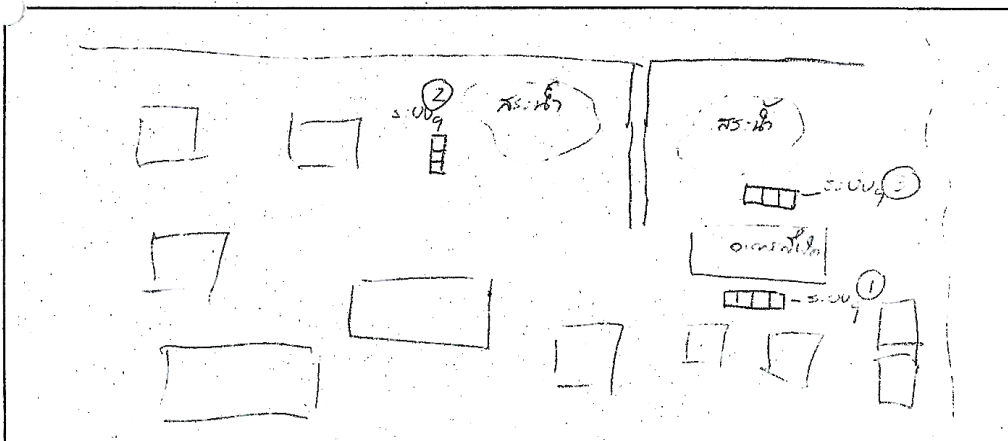

สำนักงานสิ่งแวดล้อมภาคที่ 15 ภูเก็ต เลขที่ 189/193 หมู่ 1 ถนนรัตนโกสินทร์ 200 ปี ตำบลวิชิต อำเภอเมือง จังหวัดภูเก็ต 83000
โทรศัพท์ 0 7621 9329 ต่อ 14 โทรสาร 0 7621 9603 ไปรษณีย์อิเล็กทรอนิกส์ : reo15.org@mnre.mail.go.th

เอกสารแจ้งผลการพิจารณารายงานผลการปฏิบัติตามมาตรการฯ
ฉบับเดือน มกราคม – มิถุนายน 2566 ลงวันที่ 10 พฤศจิกายน 2566



ที่ ทส ๑๐๐๗.๕/ ๒ ๒ ๑ ๙๕

สำนักงานนโยบายและแผน
ทรัพยากรธรรมชาติและสิ่งแวดล้อม
๑๑๘/๑ อาคารทิปโก้ ๒ ถนนพระรามที่ ๖
แขวงพญาไท เขตพญาไท กรุงเทพฯ ๑๐๕๐๐

๑๐ พฤศจิกายน ๒๕๖๖

เรื่อง การพิจารณารายงานผลการปฏิบัติตามมาตรการป้องกันและแก้ไขผลกระทบสิ่งแวดล้อม และมาตรการติดตามตรวจสอบผลกระทบสิ่งแวดล้อม โครงการ โรงแรม KANTARY BEACH KHAOLAK 1 ของบริษัท พันวา ดีเวลอปเม้นท์ จำกัด

เรียน กรรมการผู้จัดการบริษัท พันวา ดีเวลอปเม้นท์ จำกัด

สิ่งที่ส่งมาด้วย สำเนาหนังสือสำนักงานทรัพยากรธรรมชาติและสิ่งแวดล้อมจังหวัดพังงา
ที่ พง ๐๐๑๔.๒/๑๑๙ ลงวันที่ ๑๑ สิงหาคม ๒๕๖๖

ตามที่ สำนักงานทรัพยากรธรรมชาติและสิ่งแวดล้อมจังหวัดพังงา ได้จัดส่งรายงานผลการปฏิบัติตามมาตรการป้องกันและแก้ไขผลกระทบสิ่งแวดล้อม และมาตรการติดตามตรวจสอบผลกระทบสิ่งแวดล้อม โครงการ โรงแรม KANTARY BEACH KHAOLAK 1 ของบริษัท พันวา ดีเวลอปเม้นท์ จำกัด ตั้งอยู่ที่ตำบลคึกคัก อำเภอตะกั่วป่า จังหวัดพังงา ฉบับประจำเดือนมกราคม-มิถุนายน ๒๕๖๖ ซึ่งจัดทำรายงานฯ โดยบริษัท เกษมกิจ จำกัด ให้สำนักงานนโยบายและแผนทรัพยากรธรรมชาติและสิ่งแวดล้อมพิจารณา รายละเอียดตามสิ่งที่ส่งมาด้วย

สำนักงานนโยบายและแผนทรัพยากรธรรมชาติและสิ่งแวดล้อม พิจารณาแล้วขอความร่วมมือโครงการให้ปฏิบัติตามมาตรการที่กำหนดไว้ในรายงานการประเมินผลกระทบสิ่งแวดล้อมอย่างเคร่งครัดต่อไป โดยมีข้อเสนอแนะให้มีการตรวจสอบและบำรุงรักษาระบบบำบัดน้ำเสียตลอดจนระบบระบายน้ำของโครงการให้มีประสิทธิภาพการใช้งานได้ต่อเนื่อง การตรวจสอบระบบป้องกันอัคคีภัยและการซ้อมแผนฉุกเฉิน รวมทั้งให้แสดงภาพถ่ายประกอบการปฏิบัติตามมาตรการฯ ที่เป็นปัจจุบัน พร้อมทั้งระบุวัน เดือน ปี ให้ครบถ้วน กรณีมีการเปลี่ยนแปลงชื่อโครงการ ให้โครงการดำเนินการแจ้งการเปลี่ยนแปลงดังกล่าวอย่างเป็นทางการให้สำนักงานนโยบายฯ ทราบด้วย ทั้งนี้ สำนักงานนโยบายฯ ได้มีหนังสือแจ้งผู้ว่าราชการจังหวัดพังงา ในฐานะนายทะเบียนโรงแรมเพื่อทราบด้วยแล้ว และการส่งรายงานผลการปฏิบัติตามมาตรการฯ ขอให้ส่งผ่านทางระบบอิเล็กทรอนิกส์ของสำนักงานนโยบายฯ (ระบบ Smart EIA Plus (<http://eia.onep.go.th/>)) อีกหนึ่งช่องทางด้วยทุกครั้ง

จึงเรียนมาเพื่อโปรดทราบ

ขอแสดงความนับถือ

(นางสาวภา ธิญชีระนันท์)

ผู้อำนวยการกองพัฒนาระบบการประเมินผลกระทบสิ่งแวดล้อม

ปฏิบัติราชการแทน

เลขาธิการสำนักงานนโยบายและแผนทรัพยากรธรรมชาติและสิ่งแวดล้อม

กองพัฒนาระบบการประเมินผลกระทบสิ่งแวดล้อม

โทรศัพท์ ๐ ๒๖๖๕ ๖๖๓๗ (อาทิศย์)

ไปรษณีย์อิเล็กทรอนิกส์ saraban@onep.go.th



สิ่งที่ส่งมาด้วย
bit.ly/49jtpgB